ΠΛΗΡΩΜΕΝΟ ΤΕΛΟΣ
Ταχ. Γραφείο ΚΕΜΠ ΑΘ.
Αριθμός Αδείας 4421

(Χ+7) ΕΚΔΟΤΩΝ ΕΦΗΜΕΡΙΔΕΣ ΠΕΡΙΟΔΙΚΑ

ΕΛΤΑ Hellenic Post

Τά Κανδυλιώτικα

Τριμηνιαία Περιοδική Εκδοση του Συλλόγου των εν Αθήναις και απανταχού Κανδυλιωτών Αρκαδίας "Η ΠΡΟΟΔΟΣ" - ΚΩΔΙΚΟΣ: 4431• ΕΤΟΣ 14ο Αριθ. Φύλλου 51 • ΑΠΡΙΛΙΟΣ - ΙΟΥΝΙΟΣ 2006

http:\\www.kandyliotika.gr
e-mail: kandyliotika@yahoo.co.uk
ΓΡΑΦΕΙΑ: ΚΕΡΑΜΕΙΚΟΥ 23 ΑΘΗΝΑ - 104 37

ΠΡΟΣΚΛΗΣΗ ΓΙΑ ΓΕΝΙΚΗ ΣΥΝΕΛΕΥΣΗ

Το Διοικητικό Συμβούλιο του Συλλόγου Κανδυλιωτών «Η ΠΡΟΟΔΟΣ» σύμφωνα με τα άρθρα 12, 16, 17 και 31 του Καταστατικού, καλεί όλα τα μέλη του σε ΤΑΚΤΙΚΗ ΕΤΗΣΙΑ ΑΠΟΛΟΓΙΣΤΙΚΗ ΓΕΝΙΚΗ ΣΥΝΕΛΕΥΣΗ
την Κυριακή 21 Μαΐου 2006 και ώρα 11.30 στα γραφεία του Συλλόγου, οδός Κεραμεικού 23 ΑΘΗΝΑ,
με τα εξής θέματα:

1. Έκθεση πεπραγμένων Διοικ. Συμβουλίου
2. Απολογισμός εσόδων - εξόδων
3. Προϋπολογισμός εσόδων και δαπανών επομένου έτους
4. Προτάσεις και προγραμματισμός για το επόμενο έτος

ΣΗΜΕΙΩΣΕΙΣ:

1. Επειδή, ως συνήθως, στην πρώτη ημερομηνία δεν υπάρχει απαρτία, προς αποφυγή ταλαιπωριών, παρακαλούμε να προσέλθετε για τη Συνέλευση στον ίδιο τόπο και χρόνο την επομένη Κυριακή 28 Μαΐου 2006.

2. Η καταχώρηση αυτή επέχει θέση επιστολής και δεν θα σταλούν ιδιαίτερες προσκλήσεις.

Ο ΠΡΟΕΔΡΟΣ ΤΟΥ Δ.Σ.
ΠΑΝΑΓΙΩΤΗΣ Χ. ΕΥΣΤΑΘΙΟΥ

ΧΡΙΣΤΟΣ ΑΝΕΣΤΗ

Ο Πρόεδρος και τα μέλη του Δ.Σ. του Συλλόγου εύχονται σε όλους τους Κανδυλαίους και φίλους του χωριού μας

ΚΑΛΗ ΑΝΑΣΤΑΣΗ

ΓΙΑ ΤΟ Δ.Σ.

Ο ΠΡΟΕΔΡΟΣ
ΠΑΝ. ΕΥΣΤΑΘΙΟΥ

Η ΓΡΑΜΜΑΤΕΑΣ
ΑΘΗΝΑ ΓΙΑΝΝΙΑ - ΟΙΚΟΝΟΜΟΠΟΥΛΟΥ

Ο Πρόεδρος και το Τοπικό Συμβούλιο του Δ.Δ. Κανδύλας εύχονται στους απανταχού της γης Κανδυλιώτες

Χρόνια πολλά - Χριστός Ανέστη

Για το Τοπικό Συμβούλιο
Ο Πρόεδρος
ΕΥΑΓΓ. ΔΡΟΣΟΣ

ΠΟΙΗΤΙΚΟ ΑΝΘΟΛΟΓΙΟ

ΕΛΕΥΘΕΡΟΙ ΠΟΛΙΟΡΚΗΜΕΝΟΙ

Άκρα του τάφου σιωπή στον κάμπο βασιλεύει
Λαλεί πουλί, παίρνει σπυρί, κι η μάνα το ζηλεύει.
Τα μάτια η πείνα εμαύρισε στα μάτια η μάνα μνέει*
Στέκει ο Σουλιώτης ο καλός παράμερα και κλαίει:
«Έρμο τουφέκι σκοτεινό, τι σ' έχω γω στο χέρι;
Οπού συ μου 'γινες βαρύ κι ο Αγαρηνός* το ξέρει.»

Ο Απρίλης με τον Έρωτα χορεύουν και γελούνε,
Κι όσ' άνθια βγαίνουν και καρποί τόσ' άρματα σε κλειούνε.

Λευκό βουνάκι* πρόβατα κινούμενο βελάζει,
Και μες στη θάλασσα βαθιά ξαναπετιεται πάλι,
Κι ολόλευκο εσύσμιξε με τ' ουρανού τα κάλλη.
Και μες στης λίμνης τα νερά, όπ' έφθασε μ' ασπούδα,*
Έπαιξε με τον ίσκιο της γαλάζια πεταλούδα,
Που ευώδιασε τον ύπνο της μέσα στον άγριο κρίνο
Το σκουληκάκι βρίσκεται σ' ώρα γλυκιά κι εκείνο.
Μάγεμα η φύσις κι όνειρο στην ομορφιά και χάρη,
Η μαύρη πέτρα ολόχρυση και το ξερό χορτάρι
Με χίλιες βρύσες χύνεται, με χίλιες γλώσσες κραίνει
Όποιος πεθάνει σήμερα χίλιες φορές πεθαίνει.

Τρέμ' η ψυχή και ξαστοχά γλυκά τον εαυτό της.

Διονύσιος Σολωμός
(«Ελεύθεροι Πολιορκημένοι» «Σχεδίασμα Β»)

μνέω: ορκίζομαι (αρχ. ομνύω).
Αγαρηνός: αντί Αγαρηνοί, ονομασία των Αράβων.
βουνάκι: (πρόβατα) κοπαδάκι.
ασπούδα: σπουδή, βιασύνη.

ΑΠΟ ΤΙΣ ΕΚΔΗΛΩΣΕΙΣ ΤΟΥ ΣΥΛΛΟΓΟΥ ΜΑΣ

Η ΚΟΠΗ ΤΗΣ ΠΡΩΤΟΧΡΟΝΙΑΤΙΚΗΣ ΠΙΤΑΣ ΚΑΙ Ο ΕΤΗΣΙΟΣ ΧΟΡΟΣ

Η καθιερωμένη κοπή της βασιλόπιτας έγινε κι εφέτος στο γραφείο του Συλλόγου μας την 22-1-2006. Την εκδήλωση ετίμησαν με την παρουσία τους, επίσημοι, πολλά μέλη του Συλλόγου μας, συμπατριώτες που ήρθαν από το χζωριό μας και πολλοί φίλοι των Κανδυλαίων.

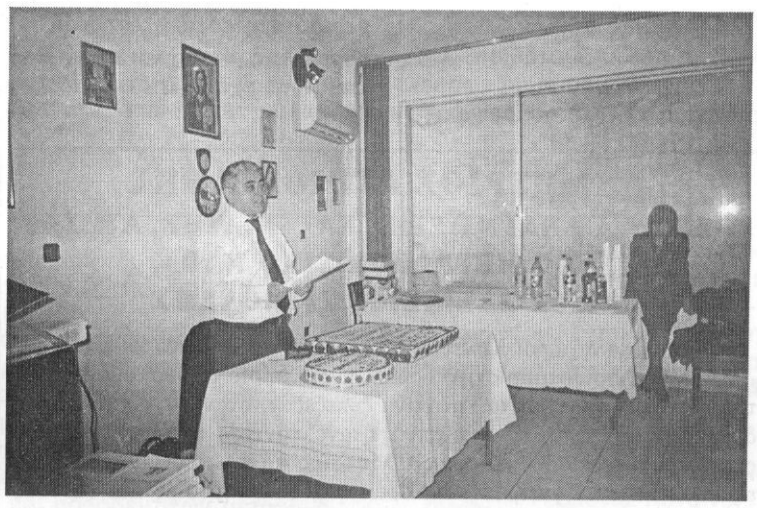

Ο Πρόεδρος του Συλλόγου κ. Παναγ. Ευσταθίου καλωσόρισε τους παρευρεθέντες ως εξής:

Γ. Γραμματέα του Υπουργείου Απασχόλησης κ. Δημ. Κωστόπουλε,

Πολιτευτά του ΠΑΣΟΚ Ν. Αρκαδίας κ. Γ. Παπαηλιού,

Πρόεδρε του Τ.Σ. Κανδήλας κ. Ευαγγ. Δρόσο,

Αντιπρόεδρε της Εταιρείας Αρκαδικών Γραμμάτων και Τεχνών κ. Γ. Καλπακιώτη,

Πρόεδρε του Συλλόγου Παλαιοπυργιωτών Αθήνας, κ. Φίλη,

Αγαπητοί Συμπατριώτες, Συμπατριώτισσες

Φίλοι του Συλλόγου, Κυρίες και Κύριοι

Καλημέρα σας

Το Δ.Σ. του Συλλόγου και εγώ προσωπικά σας καλωσορίζουμε με αγάπη στη σημερινή γιορτή της κοπής της πρωτοχρονιάτικης πίτας και σας ευχόμαστε καλή χρονιά και υγεία προσωπική και οικογενειακή.

Παρακαλώ, επιτρέψτε μου, παρότι σήμερα είναι μέρα γιορτής, ν' αρχίσω κάπως... όχι ευχάριστα. Θέλω να θυμηθούμε και να κρατήσουμε ενός λεπτού σιγή στη μνήμη των δύο αγαπημένων παιδιών και φίλων μας του Δ.Σ. του Συλλόγου μας που «έφυγαν» τον περασμένο Αλωνάρη για πάντα από κοντά μας. Φυσικά αναφέρομαι στον Στέλιο Ξηρογιάννη που υπήρξε Αντιπρόεδρος του νυν Δ.Σ. του Συλλόγου και τον Χρήστο Κανδαλέπα που υπήρξε μέλος του προηγούμενου Δ.Σ. του Συλλόγου.

Αιωνία τους η μνήμη.

Θα ήταν σήμερα και οι δύο ανάμεσά μας.

Οι δραστηριότητες του Συλλόγου μας είναι γνωστές από την εφημερίδα μας «τα ΚΑΝΔΥΛΙΩΤΙΚΑ», δεν χρειάζεται να κάνω ιδιαίτερη μνεία. Ζητάμε για μία ακόμα φορά να πλαισιώσετε το Σύλλογο, ειδικά οι νέοι, δεν θέλουμε τίποτα άλλο.

Εν συντομία σας ενημερώνω, για όσους δεν ξέρουν, ότι τον περασμένο Αύγουστο κάναμε τρεις σημαντικές εκδηλώσεις: Εκδρομή στην Αρχαία Ολυμπία από το χωριό με μεγάλη επιτυχία στις 12-8-05 δωρεάν, ορχήστρα στην πλατεία του χωριού στις 21-8-05 και γιορτή για την πανσέληνο στις 19-8-05 με προσωπική προσφορά και πρωτοβουλία του αγαπητού μας Συμπατριώτη κ. Γιώργου Καλπακιώτη Αντιπροέδρου της Εταιρείας Αρκαδικών Γραμμάτων και Τεχνών.

Το Δ.Σ. αποφάσισε για φέτος τουλάχιστον να μην απομείνει πλακέτες στους επιτυχόντες Κανδυλιώτες σε ΑΕΙ και ΤΕΙ, διότι όταν τις απονείμαμε δυστυχώς δεν έκαναν τον κόπο ούτε να έρθουν να τις παραλάβουν, εκτός ελαχίστων εξαιρέσεων.

Αυτό που θέλω να επισημάνω τελειώνοντας είναι το εξής: Με μεγάλη μας λύπη παρατηρήσαμε ότι παρ' όλες τις οχλήσεις προς όλους τους αρμοδίους για ίδρυση Βιβλιοθήκης στο χωριό μας δεν κατέστη δυνατόν να βρεθεί χώρος για τη στέγασή της ούτε ακόμα στο Σχολείο μας που είναι περίπου 800 τ.μ. Ρωτάμε ευθέως τον κύριο Δήμαρχο που είναι πιο αρμόδιος και όλους τους συναρμόδιους να μας απαντήσουν και να μας πούνε σε ποιο χωριό θα τους πήγαινε δωρεάν Βιβλιοθήκη ο Σύλλογος και δεν θα φρόντιζαν με μεγάλη χαρά να την στεγάσουν.

Αυτό έχει στεναχωρήσει αφάνταστα το Δ.Σ. του Συλλόγου και ιδίως την Γραμματέα κ. Αθηνά Οικονομοπούλου που ενδιαφέρθηκε προσωπικά για το θέμα αυτό, να βρεθούν τα βιβλία κλπ.

Και πάλι θέλουμε υπεύθυνη και καθαρή απάντηση σ' αυτό.

Δεν έλειψαν βεβαίως και τα αρνητικά σχόλια σαν κι αυτό:

«Και ποιος στο χωριό θα διαβάσει τα βιβλία» και τα τοιαύτα...

Τέλος ας κλείσουμε με την ευχή για καλή χρονιά, χρόνια πολλά και σας ευχαριστώ πολύ για την παρουσία σας στη σημερινή μας γιορτή.

Ο ετήσιος χορός μας θα γίνει στις 24-2-06 ημέρα Παρασκευή. Προσκλήσεις θα πάρετε από τα μέλη του Δ.Σ. Παρακαλώ να συμμετάσχετε όλοι.

Σας ευχαριστώ»

Ακολούθησαν σύντομοι χαιρε-

(Συνέχεια στη σελ. 6)

Του Δημήτρη Πετσετίδη από την «ΕΠΟΧΗ»

Σ' ΑΥΤΟ ΤΟ ΦΥΛΛΟ

Διαβάστε την «εκ βαθέων» συνέντευξη του καθηγητού κ. Θ. ΟΙΚΟΝΟΜΟΠΟΥΛΟΥ, που παρεχώρησε στο συντάκτη της εφημερίδας «ΟΔΟΣ ΑΡΚΑΔΙΑΣ» κ. Αντ. ΓΑΡΓΑΛΙΩΝΗ.

Ακόμη διαβάστε την ιστορική έρευνα του κ. Φάνη Δεληγιάννη για τους Αρκάδες Πρωθυπουργούς.

Για τους Κανδυλαίους

Δεν υπάρχει δήμος ΛΕΒΙΔΙΟΥ, αναγνωρίζουμε μόνο το δήμο ΑΡΚΑΔΙΚΟΥ ΟΡΧΟΜΕΝΟΥ

ΕΠΙΣΤΟΛΕΣ ΠΟΥ ΛΑΒΑΜΕ

1. Από το Τορόντο Καναδά:
α) Τορόντο 16-12-2005

Αγαπητέ Παναγιώτη και μέλη του Δ/κού Συμβουλίου του Συλλόγου.

Στις 10 Αυγούστου σας είχα στείλει ένα γράμμα και μία επιταγή $100, τα οποία όπως φαίνεται εχάθησαν. Επήγα στην Τράπεζα εδώ και η επιταγή δεν έχει εξαργυρωθεί.

Μου έδωσαν άλλη την οποία σας αποστέλλω.

Δεχθείτε τις πιο θερμές μας ευχές για Χαρούμενα Χριστούγεννα.

Το νέο έτος 2006 να είναι γεμάτο Υγεία, Αγάπη, Ευτυχία και Ειρήνη.

Επίσης δεχθείτε τα συγχαρητήριά μας δια όλα όσα κάνετε δια τον Σύλλογο.

Είσθε ο συνδετικός κρίκος δια εμάς τους αποδήμους / μετανάστες.

Συγχαρητήρια στην συντακτική επιτροπή Δημήτρη - Σταύρο - Βασίλη - Φάνη κ.λπ. δια μια υπέροχη εργασία. Όλα τα γραφόμενα στην εφημερίδα, μας φέρνουν αναμνήσεις και «θύμησες» ζεστές από το κοντινό παρελθόν. Ξαναθυμόμαστε πρόσωπα και καταστάσεις, και ξαναζούμε δια λίγο το καλό, ζεστό παρελθόν που καίτοι φτωχό ήταν γεμάτο αγάπη και ζεστασιά, που σήμερα λείπουν από τους περισσότερους.

Συνεχίσετε το ωραίο και δύσκολο έργο σας και μην απογοητεύεσθε από την ξεροκεφαλιά μερικών.

Με πατριωτικούς χαιρετισμούς
Κώστας και Μαρία Χουντάλα

β) Από τον Καναδά

Ο πατριώτης Δημήτρης Βασιλείου Παπουτσής, που κατάγεται από το Διακόπι (Μπεντένι) και ζει εδώ και 43 χρόνια στον Καναδά στέλνει τους χαιρετισμούς του και τις ευχές του σε όλους τους πατριώτες, μαζί με την εξ 100 δολ. Καναδά συνδρομή του.

2. Από την Αμερική:

Αγαπητοί Συμπατριώτες και Συμπατριώτισσες

Εύχομαι καλή χρονιά, Υγεία και Ευτυχία σε όλους.

Με μεγάλη μου χαρά τον τελευταίο χρόνο λαβαίνω «τα Κανδυλιώτικα» στο σπίτι μου και σας συγχαίρω για την πολύ ωραία δουλειά που κάνετε.

Δεν έλαβα όμως την έκδοση Ιανουάριος - Μάρτιος ενώ σας έχω στείλει τη συνδρομή μου τέλος Νοεμβρίου, για ένα ακόμα χρόνο.

Θα ήθελα να φέρω την προσοχή σας σε αυτό γιατί η εφημερίδα σας μου φέρνει λίγο από το αγαπημένο μας χωριό εδώ μακριά στην Αμερική που μένω.

Σας ευχαριστώ
με πατριωτική αγάπη
Ντίνα Ζαφειροπούλου

3. Από την Αθήνα:

Αγαπητέ κ. Ευσταθίου

Έλαβα τη θαυμάσια εφημερίδα σας, που με ταξίδεψε στο γραφικό τραγουδοχώρι, κάτω από το Μαίναλο, ανάμεσα από ήχους, χρώματα, γάργαρα, νερά, παραμυθένια φύση.

Σας συγχαίρω για τις δραστηριότητές σας και το εκδοτικό σας επίτευγμα. Και σας ευχαριστώ που μου χαρίσατε γαλήνη και ψυχική ξεκούραση. Ο Θεός να σας ευλογεί και να σας χαρίζει υγεία και όλα τα αγαθά Του.

Δημιουργικό και ευτυχισμένο το 2006.

Με εκτίμηση και αγάπη
Γιώργος Καρατζαφέρης
Ευρωβουλευτής - Πρόεδρος

- Ευχαριστούμε όλους για τις ευχές και τα καλά λόγια σας.

- Πληροφορούμε την κ. Ντίνα Ζαφειροπούλου ότι η εφημερίδα τής εστάλη στην διεύθυνσή της, όπως και πριν. Πιθανόν να εχάθη στο ταχυδρομείο.

ΔΗΜΗΤΡΙΟΣ ΑΓΡΙΟΣΤΑΘΗΣ
35 ΧΡΟΝΙΑ ΑΝΑΓΝΩΣΤΗΣ ΚΑΙ ΨΑΛΤΗΣ, ΑΜΙΣΘΙ, ΣΤΟ ΜΗΤΡΟΠΟΛΙΤΙΚΟ ΝΑΟ ΑΓΙΟΥ ΒΑΣΙΛΕΙΟΥ ΤΡΙΠΟΛΕΩΣ

Όλοι οι παλιότεροι Καντυλαίοι θυμούνται το μαγαζί του μπαρμπα - Μήτσιου Αγριοστάθη στην Τρίπολη, στο οποίο τα δύσκολα χρόνια της κατοχής αλλά και τα κατοπινά ξεπέζευαν, όταν πήγαιναν για τις δουλειές τους. Μαγαζί και σπίτι ήτανε πάντοτε στη διάθεση των συμπατριωτών και ο μπαρμπα - Μήτσιος πάντα πρόθυμος να τους εξυπηρετήσει σε γιατρούς, σε Τράπεζες, σε υπηρεσίες και να τους διευκολύνει σε όλες τις ανάγκες τους.

Γι' αυτό και όλοι τον αγαπούσαν και τον εκτιμούσαν πολύ. Ήταν ο δικός τους άνθρωπος στην πόλη.

Όμως, ο άξιος αυτός συμπατριώτης μας, από τα νιάτα του, είχε κι ένα άλλο μεράκι: την ψαλτική. Επί 35 χρόνια ψάλλει, αμισθί, στο Μητροπολιτικό ναό του Αγίου Βασιλείου Τριπόλεως. Έτσι, με τη συμπλήρωση της 35ετίας και εις αναγνώρισιν των υπηρεσιών του, ο σεβασμιώτατος Αρχιεπίσκοπος Μαντινείας και Κυνουρίας κ.κ. Αλέξανδρος, έκανε γι' αυτόν την ιερή τελετή της χειροθεσίας, χρίοντάς τον Αναγνώστη και Ψάλτη.

Χαιρόμαστε κι εμείς γι' αυτό, τον καμαρώνουμε και του ευχόμαστε να ζήσει πολλά χρόνια ακόμη και να υπηρετεί τις ανάγκες του Μητροπολιτικού ναού, ψάλλοντας τη δόξα και το μεγαλείο του Υψίστου.

Η παραπάνω φωτογραφία είναι από την τελετή της χειροθεσίας του εις Αναγνώστη και Ψάλτη.

Πιστεύουμε ότι η αταλάντευτη στάση του τέως προέδρου του συλλόγου μας στρατηγού Αναστασίου κ. ΟΙΚΟΝΟΜΟΠΟΥΛΟΥ, οδήγησε τον εξαίρετο Αρκάδα λογοτέχνη κ. Χρυσόστομο Κριμπά, να του αφιερώσει το ακόλουθο ποίημα:

Πανάρχαιος Ορχομενός περίλαμπρος και φωτεινός
του Χρυσ. Κριμπά

Κάποτε ο Ορχομενός, ήταν μεγάλη πόλη
σπουδαία κι επιβλητική, στην Αρκαδία όλη.
Ήταν η πιο σημαντική, στην Ορχομένια χώρα
που πρόσφερε βαρύτιμα, πολιτισμού τα δώρα.
Εκεί είχε την έδρα του, Άρχων Αριστοκράτης
της Αρκαδίας βασιλιάς, ύπατος στρατηλάτης.

Το βασίλειό του το κλεινό, είχε δύο Πεδία
εύφορα κι αξιοζήλευτα, σ' όλη την Αρκαδία.
Οι κάτοικοι διαφέντευαν, κάμπους εκτεταμένους
γόνιμους, καταπράσινους και δεντροφυτευμένους.
Σε λόφο η Ακρόπολη, γερά οχυρωμένη
αφού ήταν λιθόχτιστη και περιτειχισμένη.

Τα τείχη πολυγωνικά, είχαν πύργους τριάντα
σ' αυτούς διαδραματίστηκαν, πολεμικά συμβάντα.
Η έκταση ευρύχωρη, εστία για τις τέχνες
αφού εκεί εργάστηκαν, μεγάλοι καλλιτέχνες.
Ένας ναός περίβλεπτος, στο κέντρο υψωνόταν
όπου η θεά Αρτέμιδα, με πίστη λατρευόταν.

Πιο πέρα και η αγορά, δίπλα το Βουλευτήριο
άνετο βήμα έκφρασης, αλλά και Δικαστήριο.
Απέναντι το θέατρο, χώρος ψυχαγωγίας
εστία του πολιτισμού και σκηνικής μαγείας.
Δέκα χιλιάδες θεατές, το θέατρο χωρούσε
τους μόρφωνε το φρόνημα και τους ψυχαγωγούσε.

«Ορχομενόν πολύμηλον» Όμηρος καταγράφει
διότι ήσαν πρόβατα πολλά, σ' εκείνα τα εδάφη.
Λεβέντες του Ορχομενού, πολέμησαν στην Τροία
και «οίκαδε» επέστρεψαν σε έτη δεκατρία.
Άνδρες γενναίοι έπεσαν, δίπλα στον Λεωνίδα
στις Θερμοπύλες έχυσαν, αίματος την ρανίδα.

Πόλεις λαμπρές υπήρχανε, στην επικράτεια κι άλλες
που ήσαν παραγωγικές, ένδοξες και μεγάλες.
Ενδεικτικά σημειώνουμε, Άμιλο, Αγαισία
την Κονδυλέα, Καφυές, με φήμη εξαισία.
Αρχαία πόλη διάσημη, ήταν κι η Ελυμία
που πολιούχο λάτρευε, Άρτεμη την Υμνία.

Θερσίλας Ορχομένιος, ο πρώτος Δημοκράτης
της λευτεριάς της λαϊκής, αδέκαστος προστάτης.
Κατέλυσε το καθεστώς της απολυταρχίας
και έβαλε στη θέση του, είδος Δημοκρατίας.
Του φιλελεύθερου θεσμού, ίδρυσε τα τεμένη
που έμελε να διαδοθούν, σ' όλη την οικουμένη.

Όμως, σκληροί επιδρομείς, εισόρμησαν σαν λύκοι
και σκόρπισαν τον όλεθρο, ξολοθρεμό και φρίκη.
Τώρα, ερείπια έμειναν, θρύψαλα και συντρίμμια
που όμως, συναποτελούν, βαρύτιμα ενθύμια.
Έχουν φωνή και μαρτυρούν, τα κλέη των προγόνων
να βλέπουν και να χαίρονται, γενιές των απογόνων.

Υ.Γ. ***Στον Τάσο Οικονομόπουλο***
τ' Ορχομενού αρχοντόπουλο
την αξία του σταθμίζω
και το ποίημα του χαρίζω.

Αναδημοσίευση από την εφημερίδα «ΟΔΟΣ ΑΡΚΑΔΙΑΣ» Φ. 138 - Δεκέμβριος 2005

ΟΙ ΣΥΓΚΟΙΝΩΝΙΕΣ ΣΤΗΝ ΚΑΝΔΥΛΑ ΣΤΙΣ ΑΡΧΕΣ ΤΟΥ ΑΙΩΝΑ
ΔΙΟΡΘΩΣΗ - ΙΣΤΟΡΙΚΗ ΑΠΟΚΑΤΑΣΤΑΣΗ

Στο προηγούμενο δημοσίευμα που έγραψα σχετικά για τα μέσα συγκοινωνίας στις αρχές του περασμένου αιώνα, δεν ανέφερα τον φίλο και αγαπητό Μιχάλη Γιαννακόπουλο (Μιχαλιό) συνεργάτη και συνεταίρο του πρωτοπόρου και πασίγνωστου στους κύκλους των αυτοκινητιστών Χαράλαμπου Ζερβογιάνη. Πρέπει να ομολογήσουμε ότι από κοινού συνετέλεσαν τα μέγιστα στη βελτίωση και πρόοδο του χωριού μας, εμπορική οικονομική, κοινωνική και τουριστική. Οφείλω δε να ζητήσω Συγνώμη από τους οικείους για την παράλειψη.

Αλέξανδρος Καρζής

«ΤΑ ΚΑΝΔΥΛΙΩΤΙΚΑ»
Εκδοση του Συλλόγου
των εν Αθήναις
και Απανταχού
Κανδυλιωτών
"Η ΠΡΟΟΔΟΣ"
ΚΩΔΙΚΟΣ: 4431
Γραφεία:
Κεραμεικού 23 Τ.Κ. 10437
1ος όροφος
ΤΗΛ.-FAX: 5240271
ΕΤΗΣΙΕΣ ΣΥΝΔΡΟΜΕΣ

Εσωτερικού	9 ΕΥΡΩ
Εξωτερικού Αμερικής	δολ. 25
Αυστραλίας	δολ. 45
Καναδά	δολ. 40
Αφρικής	ραντ. 250

Για τους κατοίκους του χωριού οι συνδρομές είναι προαιρετικές.
Για τα μέλη του Συλλόγου συνδρομή Συλλόγου και εφημερίδας μαζί, 6 ΕΥΡΩ
Υπεύθυνος σύμφωνα με το νόμο
Παναγιώτης Χ. Ευσταθίου
Πρόεδρος Διοικ. Συμβουλίου
Ενυπόγραφα άρθρα απηχούν τις προσωπικές απόψεις των συνταχτών και ουδεμία ευθύνη φέρει το Δ.Σ. του συλλόγου

ΑΝΑΣΤΑΣΙΑ ΔΑΛΚΟΥ
Διπλ. Αρχιτέκτων Μηχανικός
αρχιτεκτονικές μελέτες - διαμορφώσεις εσωτερικών χώρων
Καλαβρύτων 14 Τρίπολη 22100
2710-233399 - 6973-557927 - adalkou@yahoo.gr

ELXI Rent a car
Ελένη Ξηρογιάννη - Πετμεζά
Λεωφ. Συγγρού 44, 11742 Αθήνα
Τηλ. 210 9227100 - Fax: 210 9215301

ΓΕΩΡΓΙΟΣ ΒΟΓΙΑΤΖΗΣ
ΕΜΠΟΡΙΑ ΦΥΣΙΚΩΝ ΣΠΟΓΓΩΝ, ΣΑΠΟΥΝΙΑ ΕΛΑΙΟΛΑΔΟΥ, ΛΗΦΙΑ & ΕΛΑΦΡΟΠΕΤΡΕΣ
Πλατεία Ισμήνης 9
Καλλίπολη, Πειραιάς
Τηλ/Fax: 210 4280500-210 4526963

ΑΡΚΑΔΕΣ ΠΡΩΘΥΠΟΥΡΓΟΙ

του Φάνη Σ. ΔΕΛΗΓΙΑΝΝΗ-ΜΠΛΟΥΤΑ

«Η ιστορία είναι ο θεματοφύλακας μεγάλων πράξεων, μάρτυρας του παρελθόντος, παράδειγμα και δάσκαλος για το παρόν, σύμβουλος για το μέλλον» λέγει ο Θερβάντες.

Στην παρούσα εργασία μου θα αναφερθώ περιληπτικά για 9 ΑΡΚΑΔΕΣ ΠΡΩΘΥΠΟΥΡΓΟΥΣ που εργάστηκαν με υψηλό αίσθημα ευθύνης, με ζήλο και με γνώμονα το συμφέρον της Πατρίδος.

Οι Αρκάδες πρωτοστατούν παντού. Πέραν των Πρωθυπουργών κυριαρχούν μεγάλες μορφές στην Πολιτική, στις Επιστήμες, στις Καλές Τέχνες, στη Μουσική, στην Ποίηση τόσον στο Εσωτερικό όσον και στο Εξωτερικό περισσότερο. Οι Αρκάδες πρωθυπουργοί προσέφεραν ιστορικό έργο προς την Πατρίδα, στην χρονική διάρκεια της Πρωθυπουργίας τους και είναι οι κάτωθι:

1. ΣΠΗΛΙΑΔΗΣ ΝΙΚΟΛΑΟΣ	5-2-1829
2. ΚΟΛΟΚΟΤΡΩΝΗΣ ΓΕΝΝΑΙΟΣ	26-5-1862
3. ΔΕΛΗΓΙΩΡΓΗΣ ΕΠΑΜΕΙΝΩΝΔΑΣ	20-10-1865
4. ΔΕΛΗΓΙΑΝΝΗΣ ΘΕΟΔΩΡΟΣ	14-4-1885
5. ΚΩΝΣΤΑΝΤΟΠΟΥΛΟΣ ΚΩΝ/ΝΟΣ	18-2-1892
6. ΔΕΛΗΓΙΑΝΝΗΣ ΝΙΚΟΛΑΟΣ	12-1-1895
7. ΤΡΙΑΝΤΑΦΥΛΑΚΟΣ ΝΙΚΟΛΑΟΣ	28-2-1922
8. ΠΑΠΑΝΑΣΤΑΣΙΟΥ ΑΛΕΞΑΝΔΡΟΣ	12-3-1924
9. ΓΕΩΡΓΑΚΟΠΟΥΛΟΣ ΚΩΝ/ΝΟΣ	5-3-1958

1. ΣΠΗΛΙΑΔΗΣ ΝΙΚΟΛΑΟΣ 1785-1862

Αρκάς, αγωνιστής, πολιτικός και ιστοριογράφος.

Εγεννήθη στην Τρίπολη το 1785. Το 1813 πήγε στην Κωνσταντινούπολη και το 816 στην Οδησσό που εργάσθηκε σε εμπορικό οίκο. Στην Φιλική Εταιρεία εργάσθηκε με ζήλο για τους σκοπούς της. Με την έναρξη της Επαναστάσεως ήρθε στην Ελλάδα. Το 1822 διετέλεσε γραμματεύς της Εθνικής Συνελεύσεως. Στις 5.2.1829 επί Καποδίστρια γραμματεύς της Επικρατείας και ΠΡΩΘΥΠΟΥΡΓΟΣ μέχρι την δολοφονία του Καποδίστρια το 1831.Το 1856 αρνήθηκε να γίνει Γερουσιαστής με τους όρους που του έθεσε ο Όθωνας.

Το 1856-1857 έγραφε την Ελληνική Επανάσταση στα Αγγλικά σε 3 τόμους. Σε κάποια κοσμική συγκέντρωση που ήταν και ο Ν. Σπηλιάδης φορώντας την πατροπαράδοτη Ελληνική φουστανέλα, ένας Γάλλος, ερώτησε «ποιος είναι αυτός ο χωρικός» δείχνοντας τον Σπηλιάδη, και τότε του απάντησαν «είναι ο ΠΡΩΘΥΠΟΥΡΓΟΣ της χώρας μας». Μετ' ολίγο ο Ναύαρχος πλησίασε τον Ν. Σπηλιάδη και ξαφνιάστηκε όταν εκείνος του μίλησε στην γλώσσα του για διάφορα επίκαιρα θέματα της εποχής εκείνης. Ο Τ. Γριτσόπουλος γράφει για τον Ν. Σπηλιάδη αποτελεί ξεχωριστή εντελώς φυσιογνωμία στον Αγώνα. Είχε ιδιαίτερον σύνδεσμον με την Τριπολιτσά. Ο Ν. Σπηλιάδης ήτο γνήσια ψυχή του Έλληνα Αρκάδα Πατριώτη.

Πέθανε σε ηλικία 82 ετών στο Ναύπλιο πάμπτωχος όπως όλοι οι πραγματικοί αγωνιστές του 1821.

2. ΚΟΛΟΚΟΤΡΩΝΗΣ ΓΕΝΝΑΙΟΣ ΤΟΥ ΘΕΟΔΩΡΟΥ 1804-1865

Γεννήθηκε στην Ζάκυνθο, το όνομα του ήτο Γιάννης. Με την παλικαριά του ετίμησε τον Πατέρα του στον αγώνα του 1821. Ήταν πολύ ριψοκίνδυνος γι' αυτό ονομάσθη Γενναίος, το 1833 φυλακίσθη από την Αντιβασιλεία δεν καταδικάστηκε. Το 1835 Συνταγματάρχης. Το 1836 υπασπιστής του Όθωνα. Το 1843 κατέπνιξε το κίνημα του Παπουλάκου. Το 1862 εκδηλώθηκε κίνημα στο Ναύπλιο στάλθηκε για την καταστολή του αλλά αρνήθηκε να χυθεί Ελληνικό αίμα και απέσυρε τις φρουρές του. Στις 26-5-1862 σε μια προσπάθεια να εκτονωθεί η ηλεκτρισμένη ατμόσφαιρα ο Όθωνας του ανέθεσε τον σχηματισμό Κυβέρνησης έμεινε έως 10-10-1862. Μετά την έξωση του Όθωνα έφυγε στην Ιταλία. Επανήλθε γρήγορα και διορίσθηκε Πρόεδρος της Επιτροπής Αγώνα. Στο όνομα του έχουν εκδοθεί αρκετά βιβλία. Άφησε και χειρόγραφη αυτοβιογραφία.

3. ΔΕΛΗΓΙΩΡΓΗΣ ΕΠΑΜΕΙΝΩΝΔΑΣ ΤΟΥ ΜΗΤΡΟΥ 1829-1879

Γεννήθηκε στην Τρίπολη. Ο Πατέρας του και η Μάνα του ήταν από Μεσολόγγι. Αριστούχος διδάκτωρ της Νομικής. Στην Πολιτική εισήλθε το 1857. Εκλέχτηκε Βουλευτής το 1859. Διετέλεσε Πρωθυπουργός τρεις φορές: α. από 20-10-1865 έως 7-11-1865. β. από 2-7-1875 έως 3-12-1870 και γ. από 8-7-1872 έως 9-2-1874. Συνέταξε ψήφισμα περί καταργήσεως της δυναστείας του Όθωνα.

Τα κυριότερα ζητήματα που απασχόλησαν την Κυβέρνηση του ήταν τα μεταλλεία του Λαυρίου, το αίτημα των φοιτητών περί ανασυστάσεως της Πανεπιστημιακής φάλαγγος. Κατά την διάρκειαν πολιτικού του βίου ο Δεληγιώργης ανέλαβε επτά φορές το Υπουργείο Εξωτερικών, τέσσερις το Υπουργείο Οικονομικών. Υπήρξε άνδρας Φιλελεύθερων αρχών, τίμιος, ενάρετος και ισχυρός Πολιτικός.

Διακρίθηκε για τη ρητορική του δεινότητα και ευφράδεια τόσο στο δικανικό όσο και στο Κοινοβουλευτικό Βήμα. Απέθανε την 14-5-1935. Ο θάνατος του θεωρήθηκε δυστύχημα για την Πατρίδα. Από το αρχείο του το 1896 δημοσιεύτηκε από την οικογένεια του μόνον μέρος αυτού με τον τίτλο «Πολιτικά Ημερολόγια» «Πολιτικές σημειώσεις» «Πολιτικαί επιστολαί».

4. ΘΕΟΔΩΡΟΣ Π. ΔΗΛΙΓΙΑΝΝΗΣ 1820-1905

Ο Θεόδωρος Π. Δηλιγιάννης: Βουλευτής πληρεξούσιος. Πρεσβευτής, Υπουργός, ΠΡΩΘΥΠΟΥΡΓΟΣ.

Ο Θ.Π. Δηλιγιάννης γεννήθηκε στις 2 Φεβρουαρίου του 1820 και κατοικούσε στα Λαγκάδια. Γόνος της μεγάλης αρχοντικής οικογενείας των Δεληγιανναίων (εγγονός του Ιω. Δεληγιάννη) σφράγισε με την δράση του μία ολόκληρη τεσσαρακονταετίαν άλλοτε σαν Υπουργός και άλλοτε σαν ΠΡΩΘΥΠΟΥΡΓΟΣ.

Εφοίτησε στο Γυμνάσιο Ναυπλίου, έλαβε πτυχίο Νομικής από το Καποδιστριακό Πανεπιστήμιο Αθηνών. Εκλέχτηκε πληρεξούσιος Γορτυνίας της Β' Εθνικής Συνελεύσεως το 1862. Εκλέγεται συνεχώς Βουλευτής Γορτυνίας ή Αρκαδίας. Υπουργός Εξωτερικών το 1863 και 1864. Το 1865 διορίζεται πρεσβευτής της Ελλάδος στο Παρίσι. Από το

1869 Υπουργός Εξωτερικών, Οικονομικών, Παιδείας στις Κυβερνήσεις Θ.Ζαΐμη, Κανάρη, Κουμουνδούρου. Το 1878 μετέσχε στο γνωστό Συνέδριο του Βερολίνου, αντιμετωπίσας με τόλμη τα σκοτεινά σχέδια της Ευρωπαϊκής διπλωματίας. Το ΙΓ' Πρωτόκολλο του Συνεδρίου αναγνώριζε τις Ελληνικές διεκδικήσεις και παρεχώρει στην Ελλάδα τη Θεσσαλία. Η επιτυχία αυτή ήταν μία καθαρή διπλωματική νίκη του Θ. Δηλιγιάννη. Το 1883 μετά το θάνατο του Αλεξ. Κουμουνδούρου αναλαμβάνει την αρχηγίαν του κόμματος «Εθνικού». Μετά δύο χρόνια σχηματίζει την πρώτη Κυβέρνησή του από 14 Απριλίου 1885 έως 14 Απριλίου 1886. Η δεύτερη Κυβέρνηση του από 24 Απριλίου 1890 έως 17 Φεβρουαρίου 1892. Η τρίτη Κυβέρνηση του από 31 Μαρτίου 1895 που κατά τη διάρκειά της μεσολάβησε ο ατυχής πόλεμος του 1897. Η τέταρτη Κυβέρνηση του από 16 Δεκεμβρίου 1904 έως 31 Μαΐου 1905 (τελευταία). Δολοφονήθηκε στις σκάλες της παλαιάς Βουλής από τρόφιμο χαρτοπαιχτικών λεσχών, επειδή είχε διατάξει το κλείσιμο τους. Ο Θ. Δηλιγιάννης στη διάρκεια των 42 ετών της πολιτικής ζωής του, επέδειξε ηγετικές ικανότητες. Υπήρξε δεινός κοινοβουλευτικός ρήτορας, μαγνήτιζε τα πλήθη δια του λόγου, ακαταπόνητος μαχητής, κέρβερος του Δημοσίου χρήματος, παροιμιώδης η τσιγκουνιά του και για ΤΙΣ πιο ασήμαντες κρατικές δαπάνες.

Εκπρόσωπος και ερμηνευτής των αρχών της συντηρητικής παράταξης της εποχής του, υπήρξε ο μέγας και αδυσώπητος αντίπαλος του προοδευτικού -που θα λέγαμε σήμερα- Χαρ. Τρικούπη με τον οποίον πολλές φορές συγκρούστηκε.

Εξαιρετική η προσφορά του στην παιδεία, την οποίαν θεμελίωσε επί προοδευτικών μεταρρυθμίσεων, αγνώστων την εποχήν εκείνη. Μονιμότητα και μισθοδοσία δημοδιδασκάλων, ίδρυση διδασκαλείων, ίδρυση πλήρων δημοτικών σχολείων.

Απλός και λιτοδίαιτος στην ιδιωτική του ζωή, προσιτός στους πολίτες, ευχάριστος στο λόγο του, ενέπνεε οικειότητα και εμπιστοσύνη στους συνομιλητές του. Στην ηλικία των 80 ετών εργάζεται και 10 ώρες την ημέρα «νικήσας το γήρας». Δεσπόζει στην πολιτική σκηνή. Στη Βουλή αγορεύει ως διαιτητής και οι βουλευταί συμπολιτευόμενοι και αντιπολιτευόμενοι ακροώνται αυτόν ως μαθηταί καθηγητήν διδάσκοντα από της έδρας, γράφει ο Γ. Γαρδίκας. Εκφράζει τις απόψεις του και το σεβασμό προς τους Νόμους. Αι κρίσεις για το Θ. Δηλιγιάννη κατά καιρούς είναι ευνοϊκές αλλά και δυσμενείς.

Ένας Ελληνοαιγύπτιος επιχειρηματίας γράφει υπήρξε μία από τις πλέον εξέχουσες μορφές της Πατρίδος μας. Πολλές φορές χρημάτισε Πρωθυπουργός της χώρας μας εναλλασσόμενος στην εξουσία με τον Χαρ. Τρικούπη. Ατομική περιουσία δεν είχε, όπως σχεδόν όλοι οι Πολιτευόμενοι της εποχής εκείνης, ενώ σήμερα...

Ο ως άνω Ελληνοαιγύπτιος του προσέφερε μία έπαυλη στην Κηφισιά (της τάξεως 500 εκατομ. σημερινά) την αρνήθηκε με ευγένεια λέγοντας: «Ο Πρωθυπουργός είναι πρώτος κρατικός υπάλληλος δωροδωκούμενος υπόκειται σε ποινική δίωξη, δύνασθε να την προσφέρετε στο κράτος με τον όρο ως κατοικία του εκάστοτε Πρωθυπουργού και να καταβάλει μίσθωμα στο κράτος.

Ο Θ. Δηλιγιάννης υπήρξε εύστροφος, ετοιμόλογος, αι απόψεις του για τους νόμους εκφράζονται με σεβασμό «Οι Νόμοι - λέγει- κύριοι, είναι η έκφρασις της πολιτείας κατά τρόπον αμετάβλητον, η συζήτησις Νόμου αποκαλύπτει την όλη αλήθεια».

5. ΚΩΝΣΤΑΝΤΙΝΟΣ ΚΩΝΣΤΑΝΤΟΠΟΥΛΟΣ 1832-1910

Ο Κωνσταντίνος Κωνσταντόπουλος γεννήθηκε στη Δόριζα Μαντινείας το 1832. Απεφοίτησε από το Γυμνάσιο Τριπόλεως. Σπούδασε νομικά στο πανεπιστήμιο Αθηνών, ανηγορεύθη διδάκτωρ της Νομικής Σχολής το 1853 με βαθμό «ΑΡΙΣΤΑ». Το 1854 εισήχθη στο δικαστικό σώμα ως πρωτοδίκης στην Πάτρα. Επί δεκαεννέα (19) χρόνια Εισαγγελεύς Εφετών υπηρέτησε με ευλάβεια και αφοσίωση. Ομόφωνος ήτο η γνώμη των συναδέλφων του αλλά και όλης της κοινωνίας την εποχήν του. Το 1881 απεχώρησε από την δικαιοσύνη και εισήλθεν στην Πολιτική, εξελέγη βουλευτής δύο φορές της επαρχίας Μαντινείας και κατόπιν του Νομού Αρκαδίας. Διετέλεσε Υπουργός Δικαιοσύνης στην Κυβέρνηση του Θ. Δηλιγιάννη 1886-1890, Πρόεδρος Βουλής από 14.10.1890 έως 12.3.1892, δύο φορές Υπουργός Οικονομικών και Εσωτερικών. Στις 18.2.1892 ξέσπασε πολιτική κρίση και ο Βασιλιάς έπαυσε την Κυβέρνηση του Θ. Δηλιγιάννη. Η εντολή σχηματίσεως Κυβερνήσεως δόθηκε στον Κ. Κωνσταντόπουλο που ορκίστηκε την ίδια ημέρα ΠΡΩΘΥΠΟΥΡΓΟΣ. Στις 12.3.1892 διελύθη η Βουλή και στις 3.5.1892 διεξήγαγεν τις εκλογές που υπήρξαν άψογες και αδιάβλητες. Ο Θ. Δηλιγιάννης κατετροπώθη, ενώ το κόμμα του Χαρ. Τρικούπη εξήλθε πανίσχυρο. Στην Βουλή ο Κ. Κωνσταντόπουλος έλαβε ενεργό μέρος διαπραγματευόμενος στα αναφερόμενα διάφορα ζητήματα μετά πολυμαθείας, δυνάμεως λόγου, ανεγνωρισμένης ευθύτητος και μετριοπαθείας, ακούεται δε πάντοτε υπ' αμφοτέρων στην Βουλή μετά προσοχής. Διεκρίθη για τις νομοθετικές εργασίες του. Η γνώμη του ήτο παραδεκτή στα διάφορα ψηφισθέντα νομοσχέδια. Ο Χαρ. Ηλιόπουλος γράφει: «Σε πολιτικούς άνδρας της αξίας και του χαρακτήρος του Κ. Κωνσταντόπουλου πολλάς και δικαίας προσδοκίας στηρίζει η Ελληνική κοινωνία».

6. ΔΕΛΗΓΙΑΝΝΗΣ ΝΙΚΟΛΑΟΣ ΤΟΥ ΠΕΤΡΟΥ 1841-1910

Γεννήθηκε στα Λαγκάδια Αρκαδίας. Ακολούθησε το διπλωματικό στάδιο έγινε πληρεξούσιος στο Βελιγράδι. Διορίστηκε Πρεσβευτής στο Παρίσι 1874-1880. Μετά την κυβερνητική κρίση που επήλθε από την παραίτηση του Χαρ. Τρικούπη ανατέθηκε σε αυτόν η ΠΡΩΘΥΠΟΥΡΓΙΑ από 12-1895 έως 31-5-1895. Διενήργησε εκλογές την 16 Απριλίου 1895. Πέθανε το 1910.

7. ΤΡΙΑΝΤΑΦΥΛΑΚΟΣ ΝΙΚΟΛΑΟΣ 1855-1939

Γεννήθηκε στην Τρίπολη. Σπούδασε Νομικά στην Αθήνα συμπλήρωσε τις σπουδές του στην Γαλλία, Γερμανία και Ελβετία. Εκλέχτηκε Βουλευτής Μαντινείας από το Μάϊο του 1929 έως τις 19 Αυγούστου 1932. Έγινε Υπουργός Δικαιοσύνης το 1897 και το 1898 Υπουργός Εσωτερικών στην κυβέρνηση Δ. Ράλλη. Το 1920 Αρμοστής στην Κωνσταντινούπολη ΠΡΩΘΥΠΟΥΡΓΟΣ από 28-8-1922 έως 16-9-1922. Το 1929 εκλέχτηκε αριστίνδην Γερουσιαστής. Ο Ν. Τριανταφυλάκος είχε κριθεί σαν συντηρητικός.

8. ΠΑΠΑΝΑΣΤΑΣΙΟΥ ΑΛΕΞΑΝΔΡΟΣ 1876-1936

Γεννήθηκε στην Τρίπολη στις 8 Ιουλίου 1876. Το 1899 έλαβε πτυχίο Νομικής. Το 1901-1907 σπουδές στη Γερμανία, Λονδίνο, Παρίσι. Το 1910 εκλέχτηκε βουλευτής Αρκαδίας και έδωσε ανυποχώρητες μάχες μέσα και έξω από τη Βουλή για την επίλυση του αγροτικού ζητήματος και την παραχώρηση των τσιφλικών στους ακτήμονες καλλιεργητές. Το 1915 προσχώρησε στο Κόμμα των Φιλελευθέρων. Εστάλη Διοικητής των Ιονίων Νήσων. Διατέλεσε πολλές φορές Υπουργός. Το 1922 πρωτοστάτησε στην κυκλοφορία του «Δημοκρατικού Μανιφέστου» κατά της μοναρχίας και υπέρ της Αβασίλευτης Δημοκρατίας. Το 1923 ίδρυσε τη «Δημοκρατική Ένωση» και το 1924 σχημάτισε κυβέρνηση με τη στήριξη του Κόμματος των Φιλελευθέρων. Στις 25 Μαρτίου 1924 με τη δική του επιμονή η Εθνοσυνέλευση με ψήφισμα της έκπτωτη τη δυναστεία των Γλύξμπουργ και ανακήρυξε την Αβασίλευτη Δημοκρατία. Τον Νοέμβριο 1926 ίδρυσε το κόμμα του ΔΗΜΟΚΡΑΤΙΚΗ ΕΝΩΣΗ, βγάζει 18 βουλευτές. Το 1928 η Δημοκρατική Ένωση μετονομάστη σε Αγροτικό και Εργατικό κόμμα. Τον Οκτώβριο του 1929 πραγματοποιήθηκε στην Αθήνα το Διεθνές Συνέδριο Ειρήνης. Το 1930 οι Έλληνες τον ανακηρύσσουν «ΠΑΤΕΡΑ ΤΗΣ ΔΗΜΟΚΡΑΤΙΑΣ». Το 1932 σχημάτισε βραχύβια κυβέρνηση, το 1933 Υπουργός Εθνικής Οικονομίας στην τελευταία κυβέρνηση του Ελ. Βενιζέλου. Το 1936 στο Αγροτικό Εργατικό κόμμα του κέρδισε επτά έδρες. Το Μάιο 1932 έθεσε τα θεμέλια των Κοινωνικών Ασφαλίσεων. Τα μεγάλα του όνειρα έγιναν πραγματικότητα η κατάργηση των τσιφλικών, η απελευθέρωση των κολίγων, καταπολέμηση της εκμετάλλευσης του δεινοπαθούντα αγρότη, εργάτη, του φτωχού χωριάτη, στεριανού θαλασσινού. Στις 17 Νοεμβρίου 1936 πέθανε από συγκοπή στο σπίτι του στην Εκάλη, τον αυτόν χρόνο έγινε η δικτατορία του Ι. Μεταξά. Ο Α. Παπαναστασίου είναι μια διαρκής ανανεουμένη επίκαιρη προσωπικότητα.

9. ΓΕΩΡΓΑΚΟΠΟΥΛΟΣ ΚΩΝΣΤΑΝΤΙΝΟΣ 1890-1973

Γεννήθηκε στη Τρίπολη. Σπούδασε στην Αλεξάνδρεια και στην Αθήνα όπου ετελείωσε τις Πανεπιστημιακές σπουδές του. Το 1911 υπηρέτησε στο Στρατό μόνιμος Αξιωματικός Δικαιοσύνης. 1912 έως το 1923 όπου αποστρατεύτηκε. Στις εκλογές της 28 Αυγούστου 1928 συνέπραξε μετά του Γεωργίου Στρέϊτ και του Κων/νου Δεμερτζή εις τον Λαϊκό Συνασπισμόν. Διετέλεσε Υφυπουργός παρά τω Πρωθυπουργώ και Υπουργός Παιδείας. Από την θέση αυτή εβελτίωσε σημαντικά τα της Παιδείας, ίδρυσε νέα γυμναστήρια και ενίσχυσε τις αθλητικές Οργανώσεις, όλα εγένετο όταν ήταν Υπουργός Παιδείας από τον Αύγουστο 1936 έως τον Νοέμβριο 1938. Ως μέλος της Υπουργικής επιτροπής συντόνιζε την όλην νομοθετικήν εργασία της Κυβερνήσεως. Συνεργάτης του Ν. Δημητρακοπούλου, Πρόεδρος του Ελληνικού Ερυθρού Σταυρού ανέπτυξε αξιόλογον φιλανθρωπικήν δράσιν. ΠΡΩΘΥΠΟΥΡΓΟΣ Υπηρεσιακής Κυβέρνησης από 5-3-1958 έως 17-5-1958 οπότε διενήργησε τις βουλευτικές εκλογές.

Με τον Αρκάδα Καθηγητή Ογκολογίας του Πανεπιστημίου

Πριν κάποια χρόνια είχα διαβάσει ένα πεζό, του Σπ. Μελά, για το Θ. Κολοκοτρώνη και μου είχε κάνει εντύπωση η εισαγωγή του:

- Κολοκοτρώνα, Κολοκρώνα, φώναζαν τα τουρκάκια στα βάθη της Ασίας και το αίμα τους επάγωνε!

Κάπως, έτσι, περιερχόταν και περιέρχεται στους Φοιτητικούς Κύκλους της Ιατρικής το όνομα του Κανδυλαίου, Πανεπιστημιακού Καθηγητή, Θεοφάνη Οικονομόπουλου, το οποίο, συνοδευόμενο με ονόματα όπως «Ευαγγελισμός», «Ογκολογία», «ΑΤΤΙΚΟΝ», «Καρκίνος»... λάμβανε και λαμβάνει τεράστιες διαστάσεις θαυμασμού και, ταυτόχρονα, δέους, που, αν δεν παγώνει το αίμα των Φοιτητών, στο άκουσμα του ονόματος «Οικονομόπουλος», σίγουρα μουδιάζει!

Βέβαια, σ' ανύποπτο χρόνο, ο πατέρας μου, μου είχε μιλήσει για το σημερινό Καθηγητή... ότι ήταν συμμαθητές στο Βο Γυμνάσιο, το χαρακτήρα του... ενώ, όταν «προβιβάστηκε» από Αναπληρωτής σε Καθηγητής, ο πατέρας έγραψε με τίτλο «Συγχαρητήρια»:

«Η «ΟΔΟΣ ΑΡΚΑΔΙΑΣ» και ο ΝΙΚΟΣ ΓΑΡΓΑΛΙΩΝΗΣ συγχαίρουν, από καρδιάς, το Συμμαθητή και Φίλο, ΘΕΟΦΑΝΗ ΟΙΚΟΝΟΜΟΠΟΥΛΟ που, στις 16-3-04, προήχθηκε, από Αναπληρωτής σε «Καθηγητής Εθνικού Καποδιστριακού Πανεπιστημίου Αθηνών» καταλαμβάνοντας την έδρα της «Παθολογίας - Ογκολογίας» της Ιατρικής Σχολής!

Ο Φάνης γεννήθηκε το 1943 στην Κανδύλα. «Ξεκίνησα μ' ένα ταγάρι...» είπε συγκινημένος κατά την καθιερωμένη δεξίωση που έγινε στο σπίτι του το απόγευμα της 16ης Μάρτη... Ναι' μικρός στο δέμας όπως ήταν, καθόταν πάντα στο πρώτο θρανίο (Βο Γυμνάσιο) με τους Σωτηρόπουλο, Σταθόπουλο, Παπανικολάου. Αν και από χωριό, ήταν πεντακάθαρος και περιποιημένος ώστε, το παρουσιαστικό του ήταν ανώτερο και απ' αυτό των παιδιών της πόλης! Ύστερα πήγε στο Αο Γυμνάσιο. Υπήρξε πολύ καλός μαθητής και σπιρτώζικο πνεύμα. Ευγενικός, πρόσχαρος με τ' ανάλογο χιούμορ... Όχι' ο πατέρας του δεν ήταν γιατρός' μαραγκός ήταν!

Σπούδασε στην Ιατρική Σχολή του Πανεπιστημίου της Αθήνας. Το 1996, από Επίκουρος, προήχθηκε σε Αναπληρωτής Καθηγητής της Ιατρικής Σχολής του Πανεπιστημίου Αθήνας. Τον Απρίλη του 1997 έγινε Πρόεδρος της Εταιρίας Παθολόγων - Ογκολόγων Ελλάδας...

Είναι τιμή για την Αρκαδία, για τη Μαντινεία, για το Δήμο Λεβιδίου και για την Κανδύλα η προαγωγή, του Οικονομόπουλου, στην Καθηγητική έδρα αφού, ο Φάνης, είναι, πέρα από ένας εξαιρετικός Επιστήμονας, είναι πρώτα Άνθρωπος!«.

Βέβαια, αργότερα, τη χρονιά του 2005 που πέρασε, βίωσα τον Γιατρό Καθηγητή και Ογκολόγο, Θεοφ. Οικονομόπουλο, οπότε και διαπίστωσα, από «πρώτο χέρι» -λόγω της μητρικής περιπέτειάς μου- τον ΑΝΘΡΩΠΟ και ΕΠΙΣΤΗΜΟΝΑ!

Έτσι, λοιπόν, πηγαίνοντας την επαύριο των Χριστουγέννων στην Κανδύλα κι ευρισκόμενος στο νεότευκτο, άνετο, παραδοσιακό, και με το γούστο της συζύγου του κ. Αθηνάς -συμμαθήτριας της μητέρας μου- επιπλωμένου σπιτιού, ναι, θα έλεγα πως «έπαιζα σε γνώριμο χώρο»!

Για μια ακόμη φορά διαπίστωσα αυτό που χαριτολογώντας έλεγαν οι άλλοι Γιατροί στο «ΑΤΤΙΚΟΝ» ότι, δηλ. «για τον Οικονομόπουλο, η Κανδύλα είναι το κέντρο του κόσμου»! Και πράγματι, από την πρώτη στιγμή διαπιστώνει ο συνομιλητής του Καθηγητή, την παθολογική αγάπη του για το χωριό του! Αυτό και, όχι μόνο, προσδιορίζει τον ανιδιοτελή, απλοϊκό και σεμνό χαρακτήρα του ενώ, η κουβέντα μαζί του, ξεδιπλώνει το δημοκρατικό προφίλ του! Τ' ότι, παμψηφεί, εκλέχτηκε, πρόσφατα (14-7-05) ως Δ/ντής της Βης Προπαιδευτικής Παθολογικής Κλινικής του Πανεπιστημιακού Γενικού Νοσοκομείου «ΑΤΤΙΚΟΝ» το μοναδικό, εν Ελλάδι, αμιγές Πανεπιστημιακό, ναι, αυτό τα λέει όλα! Λέει, δηλ. και ομολογεί την αγάπη και εκτίμηση Συναδέλφων του και Φοιτητών του προς το πρόσωπό του!

Δε θα κάνω χρήση του πολυσέλιδου Βιογραφικού του, διότι, «από πού ν' αρχίσω και πού να τελειώσω»! Πρόκειται, για ένα «βαρύ και ογκώδες» Βιογραφικό που δικαιολογεί την επιτυχή πορεία και διαδρομή του όλα αυτά τα χρόνια, του Καθηγητή Φάνη Οικονομόπουλου, που, παράλληλα, είναι κι ένας εκλεκτός Οικογενειάρχης!

Όμως «τα πολλά λόγια είναι φτώχεια» για τον καταξιωμένο Καθηγητή οπότε, ας τον ακούσουμε σε πρώτο πρόσωπο:

1. Κύριε Καθηγητά, πως ήταν η ζωή σας κατά την παιδική ηλικία στην Κανδύλα; Ποιοι οι Δάσκαλοί σας, οι Συμμαθητές και Γείτονές σας;

Ο καθηγητής κ. Φάνης Οικονομόπουλος με το δημοσιογράφο κ. Αντ. Γαργαλιώνη

Η παιδική μου ζωή, στην Κανδύλα, ήταν μια ευτυχισμένη ζωή μέσα σε μια αγαπημένη οικογένεια. Είχαμε πολλούς συγγενείς, αδέλφια των γονέων μου με τους οποίους είμαστε πολύ αγαπημένοι. Συγκεντρωνόμαστε όλες τις γιορτές και άλλες χαρούμενες στιγμές και πραγματικά ξεχώριζε το συναίσθημα και η αγάπη. Τα χρόνια, τότε, ήσαν δύσκολα, υπήρχε όμως αισιοδοξία για το μέλλον. Το μεγάλο πρόβλημα της εποχής ήταν η μετανάστευση. Τα περισσότερα νέα παιδιά, αγόρια και κορίτσια, ξενιτεύτηκαν σε διάφορες χώρες. Ήταν τραυματικές εμπειρίες, ιδίως για τους γονείς, να φεύγουν τα παιδιά τους. Έχοντας τις παλιές εμπειρίες, που έφυγαν νέοι και γύριζαν μετά από πολλά χρόνια, δεν μπορούσαν εύκολα να συνέλθουν. Γείτονες ήσαν πολλοί, Οικονομοπουλαίοι, Ι. Παντολέων, Οικογένειες Δάλκου και Ηλιοπούλου, Χαράλαμπος Ζιαζιάς, Λαρδίκος κ.ά. Τους θυμάμαι όλους με νοσταλγία, ιδιαίτερα τον Χ. Ζιαζιά, για τα πολλά έξυπνα που έλεγε και τις προοδευτικές του ιδέες. Στο Σχολείο είμαστε περίπου 250 παιδιά. Ήμασταν όλοι φίλοι μεταξύ μας. Δυστυχώς τα περισσότερα απ' αυτά τα παιδιά έφυγαν μετανάστες σε διάφορες χώρες. Τους θυμάμαι όλους με νοσταλγία. Αναφέρω τα ονόματα μερικών όπως, ο Χ. Βαρδουνιώτης, Γ. Λαγός, Αν. Καρζής, Χ. Ζερβογιάννης, Ι. Ζερβογιάννης, Δ. Πανόπουλος, Γ. Φωτόπουλος, Δ. Ζιαζιάς, Ν. Οικονομόπουλος, Π. και Ι. Ηλιόπουλος, Μ. Δάλκος, Β. Ζερβογιάννη, Σ. Αγγελοπούλου, Π. Σωτηρόπουλος, Α. Ρουμελιώτη, Μ. Κυδωνιάτη, Π. Βαρδουνιώτη, Ι. Ζερβογιάννη, Ε. Ρουμελιώτης, Δ. Ζερβογιάννης. Στο Δημοτικό οι διδάσκαλοι της εποχής ήσαν ο Μ. Παπαχρήστου, η Θ. Κούσουλα, ο Ιερεύς διδάσκαλος Κ. Δεληγιάννης, ο Μ. Κικής και ο Δ. Γιαννιάς. Ήσαν όλοι εξαίρετοι διδάσκαλοι, σκληροί εργάτες και με αυξημένη την αίσθηση του καθήκοντος. Θα πρέπει εδώ να γίνει ειδική μνεία για τον αείμνηστο διδάσκαλο Δ. Γιαννιά. Ήταν πρότυπο εντιμότητας. Η διδασκαλία του, σε όλα τα θέματα, ο τρόπος οργάνωσης των μαθημάτων του, η αφοσίωση στην εκπαίδευση και την συγκρότηση της προσωπικότητας των μαθητών του ήταν μοναδική. Δεν έκανε διάκριση σε κανέναν και πάσχιζε για όλους τους μαθητές. Ήταν αυστηρός αλλά δίκαιος. Μόλις τελειώναμε το δημοτικό ήταν βαθύτατα δημοκρατικός και φίλος, με όλους τους πρώην μαθητές του. Οι γενιές που εκπαίδευσε αναγνωρίζουν την προσφορά του και πραγματικά δεν έχω ακούσει, από κανέναν μαθητή του, να τον κατηγορήσει για κάτι. Πέραν της εκπαίδευσης των μαθητών του αφιέρωνε πολλές ώρες για την συντήρηση και βελτίωση του Σχολείου, σε συνεργασία κυρίως με τους ξενιτεμένους Κανδυλαίους. Αξίζει επίσης να αναφέρω, κάτι που δεν είναι πολύ γνωστό, ότι ο Δ. Γιαννιάς είχε τιμηθεί με δύο επαίνους της Ακαδημίας Αθηνών, την δεκαετία 1950. Ένας έπαινος ήταν για την λαογραφία και ο άλλος για την μελισσοκομία. Τον θυμόμαστε όλοι με ευγνωμοσύνη διότι, σε πολύ δύσκολους καιρούς, μαζί με τους άξιους συνεργάτες του, έμαθαν τα παιδιά γράμματα.

2. Ποια η πατρική οικογένειά σας, οι Γονείς και τ' Αδέλφια σας; Τι ρόλο έπαιξαν στην αρχική αλλά και περαιτέρω πορεία σας;

Οι γονείς μου ήσαν και οι δύο Κανδυλαίοι. Ο πατέρας μου Κωνσταντίνος και η μητέρα μου Χριστίνα Παντολέων. Ο πατέρας μου δεν είχε τελειώσει το δημοτικό σχολείο. Ήταν όμως ένας σπάνιος τεχνίτης - μαραγκός. Είχε φτιάξει όλα τα σπίτια του χωριού, από κουφώματα, σκεπές, πατώματα μέχρι βαρέλια. Ήταν σκληρός δουλευτής, έντιμος στις συναλλαγές του και τον αγαπούσαν και τον σέβονταν όλοι. Ήταν πάντα αυστηρός μαζί μας, αλλά μας αγαπούσε πολύ. Η μητέρα μου ήταν αναλφάβητη. Ήταν πολύ εργατική, έξυπνη και έδινε πάντα σοφές συμβουλές. Έκαναν τα πάντα για μας. Έχω τρία αδέλφια ο μεγάλος, ο Βασίλης, έμεινε στο χωριό, μαζί με τους γονείς μου, και ακολούθησε περίπου το επάγγελμα του πατέρα μου. Είναι ήσυχος, πολύ καλός επαγγελματίας και χαίρει εκτίμησης από όλους τους πατριώτες. Ο δεύτερος αδελφός μου, ο Μανώλης, ευρίσκεται στον Καναδά. Ο Μανώλης, ήταν ένα πολύ ωραίο, έξυπνο και καλό παιδί. Δυστυχώς, έπεσε θύμα της αντικομμουνιστικής μανίας της εποχής. Τον κατηγόρησαν, διάφοροι συγχωριανοί, σε ηλικία 18 ετών, για κομμουνιστή. Έτσι δεν μπόρεσε να σπουδάσει, ήταν πολύ καλός μαθητής, σε κάποια Στρατιωτική Σχολή. Έτσι, μετά από πολλά βάσανα, εξαναγκάστηκε να ξενιτευτεί. Για όλη την οικογένεια, ιδίως όμως για τον πατέρα μου, αυτό ήταν πολύ οδυνηρό. Ο τρίτος μου αδελφός είναι ο Αναστάσιος. Κατά πολλούς ήταν ο καλλίτερος μαθητής της περιοχής. Εισήλθε στην Στρατιωτική Σχολή των Ευελπίδων. Εξελίχθηκε μέχρι Αντιστράτηγος. Ήταν από τους πρώτους στη Σχολή, τελείωσε την Σχολή Πολέμου και έλαβε και το πτυχίο του Πολιτικού Μηχανικού από το Ε. Μ. Πολυτεχνείο. Τα δύο μου αδέλφια ο Μανώλης και ο Τάσος, είναι 11 και 10 χρόνια μεγαλύτερα από εμένα. Οφείλω τα πάντα σε αυτούς. Μου έδιναν ατέλειωτες συμβουλές, και με σπούδασαν με τις οικονομίες τους, γιατί ο πατέρας μου δεν ήταν σε θέση να καλύψει όλα τα έξοδα. Πιστεύω ότι είμαι τυχερός με τέτοια αδέλφια. Η ευγνωμοσύνη μου σε αυτούς είναι παντοτινή.

3. Έρχεστε στο Βο Γυμνάσιο Τρίπολης. Γιατί στο Βο κι όχι στο Αο; Γιατί στην Τρίπολη κι όχι στο Λεβίδι που ήταν δίπλα σας; Ποιοι οι Καθηγητές και Συμμαθητές στο Βο;

Δεν πήγα στο Γυμνάσιο Λεβιδίου γιατί την εποχή εκείνη είχε κάποιες ελλείψεις με καθηγητές Φυσικής - Χημείας. Έτσι ο φίλος του πατέρα μου Γ. Κούσουλας (Φουμάκης) τον προέτρεψε να με στείλει καλλίτερα στην Τρίπολη. Πήγα στο Βο Γυμνάσιο γιατί ήταν σε αυτό οι φίλοι μου, Φ. Κούσουλας (διάσημα δικηγόρος των Αθηνών) και Δ. Πασιαλής. Καθηγητές στο Β' Γυμνάσιο ήσαν οι Δρίνης, Ξύδης, Γκότσης, Καρατζάς, Κορομηλάς, Πετράκης, Μεγρέμης, Μπουσίου, Αργυροπούλου και Σανδαλίδου. Θυμάμαι με ευγνωμοσύνη την καθηγήτρια φιλολογίας Ε. Σανδαλίδου που ήλθε πολύ νέα, νομίζω πρωτοδιόριστη. Μας έμαθε όλους Ελληνικά και φρόντιζε χωρίς διακρίσεις, για όλους. Ήταν υπέροχη. Δυστυχώς, δεν την έχω συναντήσει από τότε. Μαθαίνω ότι είναι καλά. Συμμαθητές στο Β' Γυμνάσιο είχα τον Ι. Νίκου, Κ. Μπαλή, Κ. Μητρόπουλο, Ρ. Κοσμόπουλο, Α. Ζερβό, Ν. Γαργαλιώνη, Δ. Σταθόπουλο, Σ. Τούκα, Π. Καρακάση, Γ. Τριανταφυλλόπουλο, Ν. Μακρή, Χ. Σαλαπάτα, Π. Σαραντόπουλο, Γ. Τζαβέλλα, Λ. Σεβδαλή, Α. Παπανικολάου, Κ. Μπουζαλά, Δ. Καρμοκόλια, Β. Νικητόπουλο, Ν. Μαρτσιλέα, και άλλα παιδιά που δεν θυμάμαι τώρα τα ονόματά τους.

4. Από το Βο πηγαίνετε στο Αο, ένεκα Πρακτικού. Ποιοί οι Καθηγητές και Συμμαθητές εδώ;

Στο Α' Γυμνάσιο οι καθηγητές ήσαν οι Γιωτόπουλος, Κατσίγιαννης, Παπανικολάου, Γεωργόπουλος, Βερέμης, Κοτσιάνης, Παναγόπουλος, Φωτιάς κ.ά. Ήταν όλοι καλοί. Εδώ πρέπει να κάνω ειδική αναφορά για τον Δ. Γεωργόπουλο. Τότε τα Γυμνάσια είχαν προβλήματα, κυρίως με καθηγητές, φυσικής και χημείας. Ο Δ. Γεωργόπουλος ήταν νέος, ήξερε το θέμα του και μας βοήθησε πολύ, όσοι θέλαμε να ακολουθήσουμε θετικές επιστήμες. Για την επιτυχία μου στην Ιατρική έπαιξε καταλυτικό ρόλο. Του είμαι ευγνώμων. Συμμαθητές στο Α' Γυμνάσιο είχα τον Χ. Ντόλκα, Γ. Κική, Δ. Παναγιώταρο, Ι. Παπαθεοφάνη, Ι. Κοντοβαζαινίτη, Λ. Καλυβιώτη, Θ. Κομπόλη, Κ. Μπουζαλά, Δ. Χάσουλα, Ν. Κολλιόπουλο, Ν. Καψιμαλάκο, Κ. Τσαμούλο, Ι. Κανελλόπουλο, Αδερφούς Αργυρόπουλους, Σ. Διοκτήτη, Α. Πίσχο, Κ. Κωσκολό, Κική, Παν. Γιωτόπουλο... Με πολλούς εξ' αυτών συναντιόμαστε και αναπολούμε τα παλιά. Η τάξη μου έβγαλε 4 γιατρούς, Ι. Παπαθεοφάνη, Ι. Κοντοβαζαινίτη, Δ. Παναγιώταρο και εμένα.

5. Δώστε μια εικόνα της, τότε Τρίπολης (μέσα και τέλη 10ετίας του '50)... πού μένατε και πώς περνούσατε; Ποια ψυχαγωγία παρείχε, τότε η Τρίπολη;

Η Τρίπολη τότε, ήταν μια συμπαθητική πόλη, που προσπαθούσε να συνέλθει, όπως όλη η Ελλάδα, από τον πόλεμο και κυρίως από την εμφύλια διαμάχη. Οι Τριπολιτσιώτες ήσαν καλλιεργημένοι άνθρωποι, φιλόξενοι, εργατικοί και καλοί οικογενειάρχες. Για ψυχαγωγία υπήρχαν οι οικογενειακές συγκεντρώσεις, οι παρέες φίλων στις γραφικές ταβέρνες, ο κινηματογράφος και κάθε Κυριακή τα γήπεδα. Σε μερικά σπίτια παιδιών, που έμεναν στην Τρίπολη, άρχισαν να γίνονται κάποια «πάρτι». Μην ξεχνάμε ότι ήταν η εποχή του rock' n' roll, με τον Bill Halley και τον Elvis Presley στις δόξες τους. Πρωταγωνιστής σε τέτοιες εκδηλώσεις ήταν ο χαρισματικός και αγαπημένος φίλος Δημήτρης Καρμοκόλιας. Έμενα, όλα τα χρόνια, στην οδό Παπαναστασίου 20, στην οικογένεια Λουκά Μπίσια. Ο Λ. Μπίσιας ήταν δάσκαλος και η γυναίκα του κ. Ντίνα, ήταν αδελφή του Αλέκου και Κώστα Καλτεζιώτη. Ήσαν πολύ καλοί άνθρωποι. Μας προστάτευαν και μας συμβούλευαν. Τώρα, στο σπίτι μένει ο ζωγράφος Ν. Μπίσιας. Με έχει ζωγραφίσει, όταν ήμουν 14 ετών. Έχει τον πίνακα στο σπίτι του και περνάω μερικές φορές και τον βλέπω. Μας συνδέει μεγάλη φιλία.

6. Πώς και ποιος ήταν η αιτία που πήρατε την απόφαση να πάτε στην Ιατρική; Μετανιώσατε ποτέ γι' αυτή σας την απόφαση;

Την απόφαση την πήρα μόνος μου στα μέσα της 7ης τάξης. Το συζήτησα με τον πατέρα μου και τα αδέλφια μου και δεν είχαν καμιά αντίρρηση. Δεν έχω μετανιώσει ποτέ γι' αυτή την απόφαση.

7. Κάντε μια σύντομη περιγραφή της σταδιοδρομίας σας στο Νοσοκομείο «Ευαγγελισμός» και το Πανεπιστήμιο.

Η Ιατρική μου σταδιοδρομία άρχισε στο Νοσοκομείο «Ευαγγελισμός», όπου παρέμεινα 32 χρόνια. Συνεπώς, νοιώθω γιατρός του μεγάλου αυτού Νοσοκομείου και είμαι υπερήφανος γι' αυτό. Από την αρχή βρέθηκα στην Β' Προπαιδευτική Παθολογική Κλινική του Πανεπιστημίου Αθηνών. Διευθυντής ήταν τότε ο Καθηγητής Κ. Γαρδίκας, του οποίου υπήρξα στενός συνεργάτης επί 10 χρόνια. Ήταν ο δάσκαλός μου στην Ιατρική και πιστεύω ότι ήταν ο άνθρωπος που καθόρισε ολόκληρη την επιστημονική μου καριέρα. Ήταν μέγας Ιατρός, και σπουδαίος άνθρωπος με ευρύτητα πνεύματος. Αγαπούσε με πάθος τους φοιτητές και αφιέρωνε ατελείωτες ώρες στην εκπαίδευσή τους. Ήταν πραγματικά μια ολοκληρωμένη προσωπικότητα. Ο διάδοχος του Κ. Γαρδίκα, Καθηγητής Σ. Ράπτης, ήταν ο άνθρωπος που έπαιξε επίσης σημαντικό ρόλο στην εξέλιξή μου. Συνεργαστήκαμε 24 χρόνια. Είναι άνθρωπος ευφυής, πολύ καλός Ιατρός, ασυμβίβαστος πολλές φορές, αλλά δίκαιος. Έχει οργανώσει πολύ καλά ερευνητικά προγράμματα και η εν γένει παρουσία του στην Ιατρική εξέλιξη της Ελλάδος είναι σημαντική. Με τον κ. Ράπτη και τους άλλους συνεργάτες της Κλινικής, πήραμε την μεγάλη απόφαση και μετεγκατασταθήκαμε από τον «Ευαγγελισμό» στο Νέο Πανεπιστημιακό Νοσοκομείο «ΑΤΤΙΚΟΝ» τον Νοέμβριο 2003. Ο Καθηγητής Γαρδίκας ήταν σπουδαίος Παθολόγος, αλλά είχε ιδιαίτερο ενδιαφέρον για την Αιματολογία. Την εποχή εκείνη (δεκαετία '70) σημειώθηκαν μεγάλες ιατρικές επιτυχίες στην θεραπεία των κακοήθων νόσων του αιμοποιητικού (Νόσος Hodgkin's, λεμφώματα, λευχαιμίες). Ακούγοντας τον Καθηγητή και διαβάζοντας, μου άρεσε ο τομέας αυτός. Την εποχή εκείνη δημιουργήθηκαν μερικές θέσεις βοηθών στην Ιατρική Σχολή. Ο αείμνηστος Γαρδίκας μου πρότεινε να πάρω μία από αυτές. Ήταν εξαιρετική τύχη. Έτσι άρχισα και συνέχισα την Πανεπιστημιακή μου καριέρα. Αργότερα πήγα και εκπαιδεύτηκα με άδεια του Πανεπιστημίου στην Αγγλία (St' Bartholomew's και Royal Marsden Hospital) όπου ειδικεύτηκα περισσότερο στην Ογκολογία. Η Πανεπιστημιακή καριέρα είναι καλή, αλλά απαιτεί θυσίες, συνεχή ενημέρωση, συγγρα-

Αθήνας, Θεοφάνη Οικονομόπουλο

Συνέντευξη στον Αντ. Γαργαλιώνη

φή, ερευνητικό έργο και μεγάλη προσπάθεια για την καλή εκπαίδευση των Φοιτητών. Δεν μετάνιωσα για την οδό που ακολούθησα.

8. Στη μακρά σταδιοδρομία σας έχετε αναμνήσεις ή εμπειρίες από επώνυμους ασθενείς;

Στην διάρκεια της πορείας μου ως Ιατρού, είχα την ευκαιρία να νοσηλεύσω χιλιάδες ασθενείς από όλα τα κοινωνικά στρώματα. Ο «Ευαγγελισμός» είχε και έχει την φήμη καλού Νοσοκομείου. Είχαν νοσηλευθεί κατά καιρούς στην Κλινική επιστήμονες, πολιτικοί, επιχειρηματίες κ.λπ. Ως νέος Ιατρός, υπό τον αείμνηστο Κ. Γαρδίκα, παρακολούθησα τον Π. Παπαληγούρα, ο οποίος επί πολλά χρόνια ήταν υπουργός των Κυβερνήσεων Κ. Καραμανλή. Ήταν ευφυής άνθρωπος, ευγενής αλλά αυστηρός. Την εποχή που αρρώστησε (1980-1981) εγένοντο πολλές πολιτικές ανακατατάξεις και δεν μπορούσε να συμμετέχει στις διαδικασίες. Πιστεύω ότι η πρόωρη αδρανοποίησή του, επηρέασε τις πολιτικές εξελίξεις της χώρας. Αργότερα παρακολούθησα τον αείμνηστο Γεώργιο Γεννηματά. Ο Γεννηματάς είχε οράματα, αγαπούσε πολύ την πατρίδα του, ήταν σκληρός εργάτης και είχε αγωνίες για την εξέλιξη της χώρας. Έπαιρνε και εκτελούσε αποφάσεις και απ' ό,τι θυμάμαι είχε περάσει πολλά νομοσχέδια. Ήταν ο θεμελιωτής του ΕΣΥ, αν και μου έλεγε ότι στην πορεία του χρειαζόταν πολλές αλλαγές. Είναι κρίμα που πέθανε τόσο νέος, αυτός ο σπουδαίος άνθρωπος. Ο σημαντικότερος όμως άρρωστος που είχα ήταν ο Οδυσσέας Ελύτης. Είχα την τύχη να είμαι Ιατρός του, επί πολλά χρόνια. Ήταν μεγάλη μορφή. Ήταν αυστηρός άνθρωπος με όλους και ιδιαίτερα με τον εαυτό του. Ήταν ολιγαρκής και λιτοδίαιτος. Κοιμόταν σε ένα σιδερένιο κρεβάτι. Το διαμέρισμα στο Κολωνάκι ήταν πολύ μικρό. Είχε 2-3 πίνακες του Θεόφιλου και στον τοίχο ένα σκίτσο του που το είχε φτιάξει ο Πικάσο όταν ήσαν μαζί στο Παρίσι. Μου μιλούσε με δέος για τον Σολωμό, τον Παλαμά και τον Σεφέρη. Αγαπούσε πολύ τον Γκάτσο, τον Χατζηδάκη και τον Χορν. Το έργο του Ελύτη είναι ασύλληπτο και δεν μπορώ να το κρίνω. Τα ποιήματά του είναι χιλιοτραγουδισμένα. Συνιστώ σε όλους να διαβάσουν την ομιλία που έκανε στην Σουηδική Ακαδημία, όταν του απενεμήθη το βραβείο NOBEL. Είναι συγκλονιστικό κείμενο. Παραθέτω, έτσι επιλεκτικά, με την άδειά σας τον επίλογο. Δεν αρκεί να ονειροπολούμε με τους στίχους. Είναι λίγο. Δεν αρκεί να πολιτικολογούμε. Είναι πολύ. Κατά βάθος ο υλικός κόσμος είναι απλώς ένας σωρός από υλικά. Θα εξαρτηθεί από το αν είμαστε καλοί ή κακοί αρχιτέκτονες από το τελικό αποτέλεσμα. Ο παράδεισος ή η κόλαση που θα χτίσουμε. Εάν η ποίηση παρέχει μια διαβεβαίωση, και δη στους δύσκολους καιρούς είναι ακριβώς αυτή: ότι η μοίρα μας παρ' όλα αυτά βρίσκεται στα χέρια μας.

9. Κάποτε, την Ιατρική, τη θεωρούσαν λειτούργημα, όπως αυτό του παπά, και του δάσκαλου... Σήμερα, πόσο λειτούργημα είναι αυτό που κάνει ένας Ιατρός;

Η Ιατρική εξακολουθεί να είναι, το κατ' εξοχήν, λειτούργημα. Βεβαίως η σύγχρονη τεχνολογία έχει απομακρύνει κάπως τους Ιατρούς από τους αρρώστους. Ωστόσο η επικοινωνία του αρρώστου με τον Ιατρό, είναι πρωταρχικής σημασίας. Μην ξεχνάμε ποτέ ότι έχουμε να κάνουμε με ανθρώπους που έχουν αισθήματα, αγωνίες και απορίες. Τα μηχανήματα παρέχουν αριθμούς και εικόνες που αναμφίβολα βοηθούν το έργο μας. Όμως η επαφή με τον άρρωστο, η λήψη του ιστορικού της νόσου, η συμμετοχή στο πρόβλημα και ο καθησυχασμός, όλα συμπεριλαμβάνονται στο λειτούργημα. Υπάρχουν Ιατροί με τεράστιες γνώσεις και όμως οι άρρωστοι δεν τους θέλουν, και άλλοι με ίσως λιγότερες γνώσεις, αλλά ανθρώπινη συμπεριφορά, οι οποίοι είναι πολύ αγαπητοί στους αρρώστους.

10. Ποιες οι συνηθισμένες παραινέσεις στους Φοιτητές σας;

Οι Φοιτητές που εκπαιδεύει η δική μας Κλινική, είναι οι 4-ετείς που αρχίζουν για πρώτη φορά με αρρώστους και οι τελειόφοιτοι. Τους δίνω πάντα τις συμβουλές που γράφει ο Κ. Γαρδίκας στο βιβλίο του «Χρονικό ενός Αγιάτρευτου Γιατρού, Αθήνα 1985». 1. Για το Ιατρικό επάγγελμα απαραίτητα είναι η ανθρωπιά και το ήθος. Η επιστημονική ικανότητα διδάσκεται, ήθος και ανθρωπιά δύσκολα διδάσκονται. 2. Πολύ κακό για τον άρρωστο είναι η αδιαφορία, η νωθρότης, η ανυπομονησία και οι κακοί τρόποι των Ιατρών. 3. Μην ξεχνάτε ότι οι άρρωστοι είναι άνθρωποι 4. Εάν τα αισθήματα του ασθενούς προς τον Ιατρό δεν είναι φιλικά, δεν πρέπει και τα αισθήματα του Ιατρού προς τον ασθενή να είναι μη φιλικά. 5. Υπεροψία και αγέρωχο ύφος του Ιατρού προκαλεί εχθρότητα του ασθενούς. 6. Καλό παράδειγμα των ανωτέρων στελεχών, από άποψη ανθρωπιάς για νέους Ιατρούς είναι σημαντικός παράγων. 7. Πολλές μηνύσεις ασθενών και οικείων εναντίον Ιατρών γίνονται από λόγους εκδίκησης, για αδιαφορία, αλαζονεία, κακούς τρόπους, απότομο ύφος ή σκληρές λέξεις. 8. Ο Ιατρός πρέπει να μπαίνει λίγο στην θέση του ασθενούς και των συγγενών του. Μη θυμώνετε με τους ασθενείς. Μπείτε στην ψυχολογική τους κατάσταση.

11. Ποιες είναι οι δυσκολίες που αντιμετωπίζει ένας νέος Γιατρός, σήμερα, συγκριτικά με τα χρόνια τα δικά σας, τότε;

Οι νέοι Ιατροί, σήμερα, έχουν, αναμφίβολα, περισσότερα θέματα (κλινικά και ερευνητικά) να ασχοληθούν. Οι Ιατρικές γνώσεις αυξάνονται αλματωδώς και αυτό έχει σαν αποτέλεσμα την απόλυτη εξειδίκευση. Το πρόβλημα τώρα, με τους Έλληνες νέους Ιατρούς, έγκειται κυρίως στον μεγάλο αριθμό νέων Ιατρών, που έχει σαν αποτέλεσμα την καθυστέρηση έναρξης ειδικότητας. Επί πλέον το ΕΣΥ χρειάζεται αναθεώρηση σε πολλά σημεία. Οι κρίσεις των Ιατρών να γίνονται αντικειμενικά και με σωστό τρόπο, να προωθούνται οι ικανότεροι και γενικά να μην έχουμε εξίσωση προς τα κάτω, όπως σε πολλά συμβαίνει στην Ελληνική κοινωνία.

12. Κάνοντας ένα «μπρέικ» μιλήστε μου για τη σημερινή οικογένειά σας, τη Σύζυγό σας, τις Κόρες σας...

Η σύζυγός μου, Αθηνά Γιαννιά, είναι συγχωριανή μου. Είναι επιτυχημένη οδοντίατρος και εργάζεται ιδιωτικά. Δουλεύει σκληρά αλλά πάντα έχει χρόνο να ασχολείται και με την οικογένειά της. Της οφείλω πάρα πολλά διότι με στηρίζει όλα αυτά τα χρόνια που είμαστε μαζί. Έχει τον δικό της τρόπο να βοηθάει και να αφοσιώνεται σε αυτούς που αγαπάει. Έχουμε τρεις κόρες. Η μεγάλη, η Χριστίνα, είναι Ιατρός και τώρα περιμένει την σειρά της για έναρξη ειδικότητας. Ασχολείται με έρευνα, προς το παρόν, κάνοντας την διδακτορική της διατριβή. Οι άλλες μας κόρες, Παναγιώτα και Κατερίνα είναι δίδυμες. Η Παναγιώτα είναι επίσης Ιατρός, και υπηρετεί στο Αγροτικό Ιατρείο Λεβιδίου. Η Κατερίνα είναι οδοντίατρος. Τελείωσε τις σπουδές της πριν λίγους μήνες και ετοιμάζεται να κάνει μεταπτυχιακές σπουδές στις ΗΠΑ. Είναι και οι τρεις καλά παιδιά, ήρεμα και ουδέποτε μας δημιούργησαν πρόβλημα. Πέρασαν άνετα τις πανελλαδικές εξετάσεις, και οι τρεις στο Πανεπιστήμιο Αθηνών. Την απόφαση για το επάγγελμα που ακολούθησαν την πήραν μόνες τους.

13. Λένε, ότι έχετε μια παθολογική αγάπη για την Κανδύλα... Είναι έτσι; Όταν έρχεστε στο χωριό σας, πώς περνάτε τις μέρες σας; Γενικά, υπάρχει ελεύθερος χρόνος για τον Καθηγ. Πανεπιστημίου, κ. Θεοφάνη Οικονομόπουλο, κι αν ναι, πώς τον διανέμετε; Τι είδους βιβλία διαβάζετε και ποια τα χόμπι σας;

Στην Κανδύλα πηγαίνουμε συχνά με την γυναίκα μου. Όλοι οι συγχωριανοί είναι φίλοι μας, αφού με αυτούς έχουμε μεγαλώσει. Ελεύθερος χρόνος υπάρχει πολύ λίγος. Μου αρέσει το καλοκαίρι, να κάνω πεζοπορία στο δάσος. Το απόγευμα παίζουμε χαρτιά (δηλωτή) με τους πολύ καλούς φίλους και το βράδυ πηγαίνουμε σε διάφορα καταστήματα του χωριού. Τον περισσότερο χρόνο τον αφιερώνω σε ιατρικά περιοδικά, συγγραφή ερευνητικών εργασιών, προετοιμασία ομιλιών, μαθήματα φοιτητών κ.λπ.

14. Ν' αντιστρέψουμε την ερώτηση: Πού δεν έχει ταξιδέψει, ανά την Υφήλιο, ο Θεοφ. Οικονομόπουλος;

Έχω ταξιδέψει σε πολλά μέρη του Κόσμου. Δεν έχω επισκεφθεί την Αφρικανική Ήπειρο. Επίσης δεν ξέρω γιατί, δεν έχω πάει ποτέ στο Βερολίνο. Ελπίζω σύντομα να πάω κι εκεί. Με είχε εντυπωσιάσει η επίσκεψή μου, προ μηνών στην Ιαπωνία. Είναι μεγάλες οι εμπειρίες από τα πολλά ταξίδια. Όποιος έχει την οικονομική δυνατότητα καλό είναι να τα επιδιώκει.

Ένας πίνακας με κοντά μισό αιώνα ζωής

Για να γίνει αυτός ο πίνακας, ο Φάνης, ποζάρισε επί εξάμηνο στο ατελιέ του διακεκριμένου Τριπολίτη ζωγράφου, Νίκου Μπίσια, που ήταν εκεί που, σήμερα, είναι το ξενοδοχείο Άρτεμις. Ξεκίνησε να ποζάρει το χειμώνα με παλτό και έφτασε καλοκαίρι οπότε το παλτό το άφηνε εκεί και το φορούσε την ώρα της πόζας. Πήγαινε, τότε, ο Φάνης, στη Β' Γυμνασίου και ήταν 14 ετών. Δεν ήταν της μόδας τα κοντά παντελόνια αλλά τα ήθη και τα έθιμα της εποχής, το μακρύ παντελόνι το υπαγόρευαν μετά τα 15! Σήμερα συνεχίζει αυτό το πορτρέτο να είναι στο ατελιέ του 80άρη ζωγράφου. Δυστυχώς, η Εφημερίδα είναι ασπρόμαυρη και δεν έχει τη δύναμη να παρουσιάσει τα χρώματα του πίνακα και να δείξει ολοζώντανο το καλλιτέχνημα. Από καιρού εις καιρόν, ο Καθηγητής, επισκέπτεται τον Νίκο Μπίσια και, παράλληλα τον «μικρό εαυτό του»!

15. Όταν, με το καλό, συνταξιοδοτηθείτε, πώς σκέπτεστε να περνάτε το χρόνο σας;

Πρώτα να ευχηθούμε να έχουμε υγεία. Είναι δύσκολο για ένα Ιατρό, να εγκαταλείψει τελείως την δουλειά του, και μετά την σύνταξη. Πιστεύω ότι και τότε θα αφιερώνω κάποιες ώρες στην Ιατρική. Τις υπόλοιπες ώρες ίσως ασχοληθώ με κάποια συγγραφή βιβλίου, μελέτη βιβλίων κ.λπ.

16. Θα μου επιτρέψετε μια «αφελή» ερώτηση: Στην Ιατρική, πού, πόσο και πώς υστερεί, η Ελλάδα, έναντι της Αμερικής; Πιο συγκεκριμένα, στο δικό σας τομέα, πώς αντιμετωπίζεται ο Καρκίνος στην Αμερική και πώς στην Ελλάδα; Πόσο ενδείκνυται, για έναν Καρκινοπαθή, να πηγαίνει στο Εξωτερικό για νοσηλεία; Πού και πώς υστερούμε εμείς και πού και πώς υπερτερούμε;

Στην Ιατρική υπάρχουν δύο βασικά πράγματα. Το ένα είναι η θεραπευτική αντιμετώπιση των ασθενών και το άλλο είναι η έρευνα. Νομίζω ότι οι άρρωστοι αντιμετωπίζονται και στην Ελλάδα εξ' ίσου καλά με την Αμερική. Για τους καρκινοπαθείς ισχύει το ίδιο. Τα τελευταία 10-15 χρόνια έχουν γίνει και στην Ελλάδα συνεργατικές ογκολογικές ομάδες, οι οποίες αντιμετωπίζουν τους πάσχοντες από καρκίνο, σύμφωνα με τα διεθνώς αποδεκτά. Μια τέτοια ομάδα είναι η Ελληνική Συνεργαζόμενη Ογκολογική Ομάδα, στην οποία συνεργάζονται η Κλινική μας, οι ογκολογικές κλινικές ή μονάδες των Πανεπιστημίων Θεσσαλονίκης, Θράκης, Ιωαννίνων, Θεσσαλίας, η θεραπευτική κλινική του Πανεπιστημίου Αθηνών, τα αντικαρκινικά Νοσοκομεία «Μεταξά» και Άγιοι Ανάργυροι και τα ιδιωτικά κέντρα «Υγεία», Ε. Ντυνάν και Μετροπόλιταν. Η ομάδα αυτή έχει διεθνή προβολή και θεωρείται από τις πιο καλές διεθνώς. Για την προσπάθειά μας αυτή, μας έχει βραβεύσει η Ακαδημία Αθηνών το έτος 2000. Όσον αφορά τη βασική έρευνα οι ΗΠΑ αλλά και άλλες Δυτικές χώρες είναι σαφώς σε υψηλότερο επίπεδο. Αυτό όμως δεν έχει άμεση σχέση με την αντιμετώπιση των αρρώστων. Όταν τα ερευνητικά αποτελέσματα αποδειχθούν επωφελή για τον άρρωστο, εφαρμόζονται αμέσως και στη χώρα μας.

17. Μιλήστε μας για το νέο νοσοκομείο, το «ΑΤΤΙΚΟΝ», στο οποίο κατέχετε τη θέση του Καθηγητή και Διευθυντή της Β' Προπαιδευτικής Παθολογικής Πανεπιστημιακής Κλινικής.

Στο «ΑΤΤΙΚΟΝ», έχει μετεγκατασταθεί η Β' Προπαιδευτική Παθολογική Κλινική του Πανεπιστημίου Αθηνών μετά από 35 χρόνια παρουσίας στον «Ευαγγελισμό». Ήταν μια πολύ δύσκολη απόφαση. Τελικά απεφασίσθη διότι το «ΑΤΤΙΚΟΝ» είναι το 1ο Πανεπιστημιακό Νοσοκομείο της Ιατρικής Σχολής Αθηνών. Πρέπει να αναγνωρίσουμε ότι αυτό το Νοσοκομείο έγινε Πανεπιστημιακό, χάρη στις έντονες προσπάθειες του τότε υπουργού Υγείας, Καθηγητή κ. Κ. Στεφανή. Είναι κτιριακά άριστο, έχει υποδομές και πιστεύω σύντομα θα εξελιχθεί σαν το καλλίτερο Νοσοκομείο της Ελλάδος. Χρειάζεται βοήθεια από τους αρμόδιους. Έχει μεγάλες ελλείψεις από νοσηλευτικό προσωπικό.

18. Να περάσουμε λίγο στα δικά μας... Πώς βλέπετε τη μέχρι τώρα πορεία του Πανεπιστημίου Πελ/νήσου; Πού πάει καλά και πού δεν περπατάει; Τι, κατά τη γνώμη σας, θα έπρεπε να γίνει; Η Τρίπολη, με την εξακτίνωση, πού και πόσο αδικείται;

Το Πανεπιστημιακό Πελ/νήσου είναι πολύ σημαντικό γεγονός για την περιοχή μας. Νομίζω όμως ότι χάθηκε πολύτιμος χρόνος κατά την έναρξη. Από τότε που ανέλαβε Πρόεδρος της διοικούσας επιτροπής ο Καθηγητής κ. Κ. Δημόπουλος τα πράγματα άλλαξαν σημαντικά. Άρχισαν να λειτουργούν Σχολές, απεκτήθησαν χώροι, έγινε το Πρυτανείο, διοργανώθηκαν πολλές επιστημονικές και κοινωνικές εκδηλώσεις κ.ά. Ο κ. Δημόπουλος έχει μεγάλη διοικητική πείρα. Προϋπήρξε πρόεδρος της Ιατρικής Σχολής και αργότερα Πρύτανις του Πανεπιστημίου Αθηνών. Είναι πρακτικός άνθρωπος, πολύ ικανός και συνεργάσιμος. Θεωρώ εξαιρετική τύχη την παρουσία του. Πρέπει όμως και οι τοπικοί φορείς να βοηθήσουν την προσπάθεια αυτή. Να αναφέρω για παράδειγμα ότι στο Λεβίδι υπάρχει το παλαιό Γυμνάσιο, που ο Α. Παπαναστασίου το είχε ιδρύσει για Γεωργική Σχολή. Το θαυμάσιο αυτό κτίριο είναι εκτός λειτουργίας πολλά χρόνια. Πρέπει ο Δήμαρχος να συζητήσει το θέμα με τον κ. Δημόπουλο, για πιθανή ένταξη του κτιρίου στο Πανεπιστήμιο. Μπορεί π.χ. να γίνει ένα εργαστήριο, για μερικές ώρες μάθημα. Η μεταφορά των Φοιτητών από Τρίπολη στο Λεβίδι είναι πολύ εύκολη. Αυτό θα αναβαθμίσει την περιοχή. Δεν νομίζω ότι είναι λάθος η ίδρυση άλλων Σχολών σε άλλες πόλεις (αυτό που αναφέρατε ως εξακτίνωση). Η Τρίπολη είναι μικρή πόλη και δεν αντέχει μεγάλο αριθμό Σχολών και Φοιτητών. Επί πλέον σε όλα τα νέα Πανεπιστήμια (Κρήτη, Θεσσαλία, Θράκη) υπάρχουν Σχολές σε πολλές πόλεις. Το καλό για την Τρίπολη είναι ότι είναι έδρα της διοίκησης. Όταν αργότερα, υπάρξει ο κατάλληλος αριθμός πρωτοβάθμιων καθηγητών θα εκλεγεί Πρύτανις και όχι Διοικούσα Επιτροπή, ο οποίος θα παραμένει στην Τρίπολη.

19. Ποιά η άποψή σας για το σημερινό Παναρκαδικό Νοσοκομείο και τι πρέπει να γίνει για περαιτέρω βελτίωσή του; Θεωρείτε, ότι μπορεί να λειτουργήσει, με αφορμή το Παναρκαδικό Νοσοκομείο, κάτι σχετικό με Σχολές ή κάτι άλλο, γύρω από την Ιατρική Επιστήμη;

Το Παναρκαδικό Νοσοκομείο λειτουργεί καλά, συγκριτικά με τα άλλα Επαρχιακά Νοσοκομεία. Χρειάζεται κι αυτό, όπως όλα τα Νοσοκομεία, περισσότερο νοσηλευτικό προσωπικό και καλλίτερη οργάνωση. Δεν νομίζω ότι η χώρα μας χρειάζεται άλλη Ιατρική Σχολή. Πιθανόν ένα ΤΕΙ για νοσηλευτικό προσωπικό θα ήταν μια καλή πρόταση.

20. Πώς βλέπετε την κατακόρυφη τουριστική άνοδο της Ορεινής Αρκαδίας τα τελευταία χρόνια; Τι πρέπει να προσεχτεί; Για μια πιο καλή Τρίπολη τι έχετε να προτείνετε;

Η Αρκαδία και ιδιαίτερα η περιοχή του Μαινάλου είναι μια πολύ ωραία περιοχή για χειμώνα και καλοκαίρι. Ο δρόμος Κορίνθου - Τρίπολης άλλαξε τα δεδομένα της περιοχής. Η τουριστική κίνηση συνεχώς θα αυξάνεται, πράγμα πολύ σημαντικό για την οικονομία της περιοχής. Εμείς οι Αρκάδες πρέπει να κρατήσουμε την ταυτότητά μας, να είμαστε φιλόξενοι και ευγενικοί με τον κόσμο που μας επισκέπτεται. Το ίδιο βεβαία ισχύει για την Πρωτεύουσα την Τρίπολη. Η ίδρυση του Πανεπιστημίου είναι η αφετηρία για πνευματική ανάπτυξη της περιοχής. Δίδεται η ευκαιρία οργάνωσης ημερίδων, και συνεδρίων όλων των ειδικοτήτων. Αυτά μορφώνουν τον κόσμο και του δίδουν νέα κουλτούρα. Το πνευματικό κέντρο είναι πολύ ωραίο και μπορεί να βελτιωθεί ακόμα περισσότερο. Το πρόβλημα με την Τρίπολη, είναι ο μικρός αριθμός καλών ξενοδοχείων για μεγάλα συνέδρια. Με τον κ. Δημόπουλο και με την Εταιρεία Ογκολόγων Παθολόγων Ελλάδος έχουμε οργανώσει τρία Συνέδρια στην Τρίπολη τα οποία είχαν μεγάλη επιτυχία. Είμαι βέβαιος ότι με κατάλληλη υποδομή, τέτοιες εκδηλώσεις θα αυξηθούν.

21. Τι προβλήματα αντιμετωπίζει, η Κανδύλα, και τα οποία πρέπει να επιλύσει ο σημερινός Δήμαρχος Λεβιδίου ή αυτός που θα έλθει στις επόμενες εκλογές και η Νομαρχία Αρκαδίας;

Η Κανδύλα είναι ένα πολύ όμορφο και μεγάλο χωριό. Όλοι μας την αγαπάμε πολύ. Οι ξενιτεμένοι μας την νοσταλγούν αφάνταστα. Δυστυχώς η ανάπτυξή της, τα τελευταία χρόνια, δεν είναι ανάλογη άλλων γειτονικών χωριών. Είναι φανερή η έλλειψη Ξενώνα στο χωριό. Δεν είναι τόσο για τουριστικούς λόγους, όσο για Κανδυλαίους οι οποίοι πολλά χρόνια λείπουν, θέλουν να έλθουν στο χωριό το καλοκαίρι και να μένουν σε άλλα χωριά που έχουν ενοικιαζόμενα δωμάτια. Πριν, περίπου, 10 χρόνια με τον τελευταίο πρόεδρο της Κοινότητας Χ. Δεληγιάννη και τον τότε πρόεδρο του Συλλόγου Κανδυλιωτών «Ο Κέκρωψ», στη Αμερική, Ν. Πετιμεζά,

→

ΑΠΟ ΤΙΣ ΕΚΔΗΛΩΣΕΙΣ ΤΟΥ ΣΥΛΛΟΓΟΥ ΜΑΣ

(Συνέχεια από τη σελ. 1)

τισμοί, συζήτηση για τα πολλά προβλήματα του χωριού μας, κοπή της πίτας και πλούσιος όπως πάντα μπουφές.

Το φλουρί βρήκε ο Αντιπρόεδρος του Συλλόγου κ. Βασίλης Προκόπος, κερδίζοντας το καλάθι με διάφορα δώρα, ευγενική προσφορά της αγαπητής συμπατριώτισσας κ. Σοφίας Λαγουδάκη και της κόρης της. Τις ευχαριστούμε πολύ.

ΕΤΗΣΙΟΣ ΧΟΡΟΣ

Κι εφέτος ο χορός μας εσημείωσε επιτυχία παρόλο που πολλοί συμπατριώτες δεν μπόρεσαν να παρευρεθούν λόγω πένθους.

Τους προσκεκλημένους προσεφώνησε ο Πρόεδρος του Συλλόγου κ. Παναγ. Ευσταθίου, ως εξής:

- Αγαπητοί Συμπατριώτες, Συμπατριώτισσες,

Αγαπητοί φίλοι των Κανδυλιωτών,

Κυρίες και κύριοι, καλησπέρα σας.

- Το Δ.Σ. του Συλλόγου μας σας καλωσορίζει με αγάπη και σας ευχαριστεί που ήρθατε όλοι εδώ στον ετήσιο χορό μας.

- Καλωσορίζουμε ιδιαιτέρως τους νέους του χωριού μας που με χαρά βλέπω απόψε.

- Ευχαριστούμε ακόμη τους αγαπητούς συμπατριώτες που ήρθαν από το χωριό μας για το σκοπό αυτό.

- Την αποψινή μας εκδήλωση τιμούν με την παρουσία τους:

- Ο Βουλευτής Αρκαδίας κ. Ανδρέας Λυκουρέντζος.

- Ο Γ. Γραμματέας του Υπουργείου Απασχόλησης κ. Δημήτρης Κωστόπουλος.

- Ο Αντιδήμαρχος και Πρόεδρος του Τοπικού Συμβουλίου Κανδήλας κ. Βαγγέλης Δρόσος.

- Ο Πρόεδρος του Δημοτικού Συμβουλίου κ. Φώτης Σιάννης.

- Ο Αντιπρόεδρος της Εταιρείας Αρκαδικών Γραμμάτων και Τεχνών κ. Γεώργιος Καλπακιώτης.

- Από το Σύλλογο Δαραίων Αθήνας ο Αντιπρόεδρος κ. Χρήστος Αγράφας και η Γραμματέας κ. Γεωργία Μεγρέμη.

Ανάμεσά μας είναι και οι παρακάτω αγαπητοί και διακεκριμένοι συμπατριώτες:

- Ο καθηγητής Ιατρικής του Πανεπιστημίου Αθηνών κ. Φάνης Οικονομόπουλος που παμψηφεί πριν λίγους μήνες, εξελέγη Διευθυντής της Β' Προπαιδευτικής Παθολογικής Κλινικής του Πανεπιστημιακού Νοσοκομείου «ΑΤΤΙΚΟΝ».

- Η κ. Χριστίνα Βασ. Οικονομοπούλου που ανέλαβε καθήκοντα Διοικητού του Παιδοψυχιατρικού Νοσοκομείου Πεντέλης.

- Και η κυρία Γεωργία Γιαννιά -

Καπόγιαννη που προήχθη σε Γενικό Διευθυντή της Νομαρχίας Αρκαδίας.

Σε όλους ο Σύλλογός μας εκφράζει τα θερμά του συγχαρητήρια και τους εύχεται επιτυχία στο έργο τους.

- Επίσης είναι μαζί μας ο Αγαπητός Συμπατριώτης μας κ. Χρήστος Παπασπυρίδης, που μόλις αφίχθη από τη Νότιο Αφρική, δίνει το παρόν στο χορό μας και πάντα είναι αρωγός του Συλλόγου.

- Ακόμα ευχαριστούμε τον συμπατριώτη μας Κώστα Προκόπο που πάντα βιντεοσκοπεί, αφιλοκερδώς, αυτές τις ωραίες στιγμές του Συλλόγου.

Παρακαλώ να ενισχύσετε την λαχειοφόρο για να μπορούμε ανταποκριθούμε στα λειτουργικά έξοδα του Συλλόγου και ειδικά της εφημερίδας μας «Τα Κανδυλιώτικα».

Θα κληρωθούν δυο δωροεπιταγές: μία των 300 και μία των 200 ευρώ.

- Επίσης υπενθυμίζω ότι τον Αύγουστο θα γίνει το 7ο Κανδυλιώτικο Αντάμωμα στο χωριό μας με πολλές εκδηλώσεις. Να είμαστε όλοι εκεί.

- Το κέντρο «εννέα όγδοα» που διαλέξαμε, με τους άξιους καλλιτέχνες του, είναι έτοιμο να μας διασκεδάσει.

- Κι επειδή Κανδυλιώτικο ξεφάντωμα χωρίς κλαρίνο δεν γίνεται, φέραμε και θα απολαύσουμε τον εξαίρετο κλαρινίστα και φίλο του χωριού μας Παναγιώτη Τσιόγκα.

- Και πάλι σας ευχαριστούμε όλους για τη συμμετοχή σας και σας ευχόμαστε καλή διασκέδαση και του χρόνου.

Να είσθε όλοι καλά.

ΓΡΑΠΤΑ ΜΗΝΥΜΑΤΑ

Για την επιτυχία του χορού επήραμε και τα ακόλουθα γραπτά μηνύματα:

1. Του κ. Νομάρχη Αρκαδίας:

Ευχαριστώ θερμά για την πρόσκλησή σας για να είμαι σήμερα μαζί σας στον ετήσιο χορό του Συλλόγου σας.

Όμως λόγοι πέρα από τη θέλησή μου δεν μου το επέτρεψαν.

Εύχομαι σε όλους σας Χρόνια Πολλά και Καλά και ο καινούριος χρόνος να είναι χρόνος ειρήνης, υγείας και ανθρωπιάς, χρόνος αποτελεσματικός και δημιουργικός για το δραστήριο Σύλλογό σας.

ΔΗΜΗΤΡΙΟΣ
ΚΩΝΣΤΑΝΤΟΠΟΥΛΟΣ
ΝΟΜΑΡΧΗΣ

2. Του κ. Γεωργ. Η. Παπαηλιού:

Αγαπητοί φίλοι και συμπατριώτες,

Έλαβα την πρόσκληση για τον ετήσιο χορό του συλλόγου σας και σας ευχαριστώ πολύ.

Εκδηλώσεις, όπως αυτή του συλλόγου σας, αναδεικνύουν τη συλλογικότητα και τον αυθεντικό τρόπο διασκέδασης των συμπατριωτών, προβάλλουν τις πολιτιστικές παραδόσεις των χωριών μας και ενισχύουν τους δεσμούς όλων μας με την ιδιαίτερη πατρίδα μας, την Αρκαδία.

Εύχομαι καλή επιτυχία στην εκδήλωση.

Με φιλικούς και πατριωτικούς χαιρετισμούς

ΓΙΩΡΓΟΣ ΗΛ. ΠΑΠΗΛΙΟΥ

←

ξεκινήσαμε μια προσπάθεια για δημιουργία Ξενώνα. Έχουμε το οικόπεδο στο κέντρο του χωριού και την άδεια οικοδομής, με έξοδα του Συλλόγου «Ο Κέκρωψ». Το σχέδιο, που είναι πολύ ωραίο, το έχει επιμεληθεί ο φίλος Πολ. Μηχανικός Κ. Μπαλής στην ουσία άνευ αμοιβής. Παρά τις έντονες προσπάθειες και ενοχλήσεις σε πολιτικούς και άλλους φορείς δεν καταφέραμε να περιληφθεί στο πρόγραμμα του Leader. Έτσι αυτή η μεγάλη επιθυμία παραμένει ανεκπλήρωτη. Το άλλο πρόβλημα είναι η είσοδος του χωριού. Παραμένει χωρίς αλλαγή. Έγινε κάποια διάνοιξη του δρόμου αλλά πέραν αυτού ουδέν. Κατόπιν προσπαθειών του Συλλόγου Κανδυλιωτών «Η Πρόοδος», το Δημοσιογραφικό Ίδρυμα Λαμπράκη και ο εκδοτικός οίκος Λιβάνη, χορήγησε δωρεάν πολλούς τόμους βιβλίων για την ίδρυση δανειστικής βιβλιοθήκης. Παρά το γεγονός, ότι έχουμε ένα τεράστιο Σχολείο, που έχει τώρα μόνο 40 παιδιά, δεν παραχωρείται κάποιος χώρος για την εγκατάσταση βιβλιοθήκης. Ο Δήμαρχος και η διευθύντρια του Σχολείου βρίσκουν διάφορες δικαιολογίες για την μη παραχώρηση χώρου. Τέτοια έργα αναβαθμίζουν το πνευματικό επίπεδο και αλλάζουν την όλο και υποβαθμιζόμενη κουλτούρα του χωριού. Μη ξεχνάμε ότι πάντα υπάρχουν άνθρωποι που διαβάζουν βιβλία. Τέλος το μεγάλο πρόβλημα του χωριού είναι η ύπαρξη 2 χοιροστασίων, σχεδόν μέσα στο χωριό, τα οποία πραγματικά μας υποβαθμίζουν. Αφόρητες μυρωδιές, ιδιαίτερα το καλοκαίρι, κάνουν την παραμονή δύσκολη, ενώ εγκυμονούνται κίνδυνοι υγείας. Παρά τα έγγραφα, τις διαμαρτυρίες, την έλευση Υγειονομικού, η Δημοτική αρχή επί 8ετία, υπόσχεται αλλά δεν δίνει λύση. Παρ' όλα αυτά η Κανδύλα έχει μέλλον. Όλοι οι καλοί επαγγελματίες προόδευσαν και διαφήμισαν το χωριό. Αναφέρω για παράδειγμα το «ΧΑΝΙ» των αδελφών Ξηρογιάννη που το γνωρίζει όλη η Ελλάδα. Οι ιδιοκτήτες έχουν συνεπεία, ευγένεια και αγαπούν τη δουλειά τους. Ας ελπίσουμε η νέα γενιά, που δεν αντιμετωπίζει τα προβλήματα της παλαιάς, να βοηθήσει περισσότερο το χωριό, για το καλό όλων μας.

22. Τελειώνοντας ήθελα να σας ευχαριστήσω, δημοσίως, για το μεγάλο ενδιαφέρον σας που δείξατε στο προσωπικό πρόβλημα της μητέρας μου, να εξάρω την ανθρωπιά σας αλλά και την επιστημονική κατάρτισή σας «αν μπορώ να έχω άποψη», να σας ευχαριστήσω για την συνέντευξη και να σας ευχηθώ, σε σας και στην οικογένειά σας, υγεία, καλή χρονιά, επιτυχίες και πάντα ψηλότερα. Έχετε το λόγο να κλείσετε την κουβέντα μας όπως εσείς επιθυμείτε...

Κι εγώ να σ' ευχαριστήσω, με τη σειρά μου, Αντώνη, και να σου ευχηθώ «καλό πτυχίο». Στην περίπτωση της μητέρας σου, θεωρώ, ότι έκανα το καθήκον μου... Με την ευκαιρία της συνέντευξης, εύχομαι υγεία και καλή χρονιά προς τους Αρκάδες συμπατριώτες μας, προς όλους τους εν ζωή προαναφερθέντες κατά την κουβέντα μας, και προς τους Αναγνώστες της ΟΔΟΥ ΑΡΚΑΔΙΑΣ.

ΣΤΟ ΦΑΝΗ ΟΙΚΟΝΟΜΟΠΟΥΛΟ

Στον Οικονομόπουλο το Φάνη,
που περήφανους μας κάνει:
Πάντα να 'ναι ευτυχισμένος
γιατί ειν' πολύ πετυχημένος.

Του εύχομαι καλή άνοδο
στο έργο το μεγάλο.
Να είναι πάντοτε καλά
και να πάει πιο ψηλά.

Γεια σου, Φάνη γείτονα

Παναγούλα Βαρδουνιώτη

ΑΠΟ ΤΗ ΔΡΑΣΗ ΤΩΝ ΣΥΛΛΟΓΩΝ ΚΑΝΔΥΛΙΩΤΩΝ ΤΟΡΟΝΤΟ ΚΑΙ ΣΙΚΑΓΟ

Ανταπόκριση από το Τορόντο

Από τον Αλέξανδρο Καρζή

Οι φωτογράφοι ισχυρίζονται ότι μια φωτογραφία, λέει περισσότερα από χίλιες λέξεις. Τότε αν αυτό είναι σωστό, ελπίζω αυτές οι δύο φωτογραφίες να είναι αρκετές να περιγράψουν τη δράση του συλλόγου Κανδυλιωτών στο Τορόντο. Στη μια είναι ο πρόεδρος μας κ. Πέτρος Προκόπος ανάμεσα σε μερικά μέλη του συλλόγου μας. Ο

Σύλλογός μας έλαβε μέρος στη παρέλαση της 28ης Οκτωβρίου που έγινε μπροστά από τα μέλη της Ελληνικής Κοινότητος Τορόντο, του Μητροπολίτη της Ελληνικής Εκκλησίας Καναδά, Ελλήνων βουλευτών και μελών της Καναδικής Κυβερνήσεως.

Και τέλος όπως πάντα, για τα τελευταία 10 χρόνια, έτσι και φέτος γιορτάσαμε τη γιορτή των Ταξιαρχών με αρτοκλασία στη εκκλησία του Αγίου Ιωάννου που παρευρέθηκαν σχεδόν όλοι οι πατριώτες μας.

ΟΙ ΚΑΝΔΥΛΑΙΟΙ ΤΟΥ ΤΟΡΟΝΤΟ ΓΙΟΡΤΑΖΟΥΝ

Όπως κάθε χρόνο έτσι και φέτος ο σύλλογος μας, οργάνωσε την πρώτη γενική συνέλευση των μελών, για το 2006, στην αίθουσα του κέντρου της Παναρκαδικής ομοσπονδίας. Κατά τη διάρκεια της συνελεύσεως το συμβούλιο ως συνήθως έδωσε αναφορά των πεπραγμένων και με απόλυτον πλειοψηφίαν ελήφθησαν ορισμένες αποφάσεις για το μέλλον. Κατά την εφετινή συγκέντρωση, με τη φροντίδα του Προέδρου μας και του συμβουλίου, συνδυάστηκε μια πολύ όμορφη πρωτοτυπία, μια γιορτή που μας έφερε κοντά στα εθίματά μας. Η Πατροπαράδοτη Βασιλόπιτα! Ο Πρόεδρος είχε οργανώσει μια ωραία τελετή. Μετά την Βασιλόπιτα, εμφανίστηκε μια νοστιμότατη γουρνοπούλα, πατάτες φούρνου, Ελληνικό κρασί, αναψυκτικά και άλλα εδέσματα και καφές, που προσέφεραν οι κυρίες του συλλόγου μας έτσι ώστε οι εξήντα περίπου Κανδυλαίοι φύγαμε απόλυτα ευχαριστημένοι, συγχαίροντας το συμβούλιο, ελπίζοντας ότι στο μέλλον τέτοιες συναντήσεις θα έχουν μεγαλύτερη και καλύτερη επιτυχία.

Μετά το πέρας της γιορτής ο Πρόεδρος μας ανακοίνωσε για τον αποκριάτικο χορό του συλλόγου που τελικά έγινε το Σάββατο 25 Φεβρουαρίου, στο γνωστό κέντρο του γαμπρού των Σωτηροπουλαίων, στου Στεφανή το Flippers.

Δεν πρέπει να ξεχνάμε ότι ο σύλλογος κάθε χρόνο οργανώνει τον ετήσιο αποκριάτικο χορό, διατηρώντας έτσι πάντοτε τα δικά μας έθιμα και εκδηλώσεις για να κρατήσουμε και να μεταδώσουμε όσο το δυνατό στους νέους, στα παιδιά μας, και γενικά στη θετή μας πατρίδα ότι καλό και ευχάριστο κουβαλάμε, προσθέτοντας έτσι μερικά πετραδάκια στο μωσαϊκό της θετής μας πατρίδας.

Τελικά έγινε ο Χορός, ωραιότατος χορός, με διακόσμηση ανάλογη με την εποχή. Κατ' εξαίρεση εφέτος το φαγητό ήταν πολύ προσεγμένο από προηγούμενες χρονιές, ίσως επειδή είμαστε λιγότεροι οι προσελθόντες. Ακόμη μια καινοτομία έδωσε περίσσια χάρη στη γιορτή. Μετά από το ωραίο φαγητό, βοδινό με μακαρονάδα, εξαιρετική σαλάτα, μεζεδάκια και τα σχετικά, κατά τα μεσάνυχτα, με τα γλυκά κατέφθασε και μια λαχταριστή γουρνοπούλα ψητή, για μεζεδάκι και κρασί για τους μερακλήδες. Ωραίο γλέντι χαρούμενη διασκέδαση καλό φαγοπότι για τις χρονιάρες ημέρες, ήταν ότι χρειάζεται για να βρεθούμε νοερά στην πατρίδα να νοσταλγήσουμε τα παλιά, το Χωριό μας, τα ήθη, τα έθιμα, τη γλώσσα μας, που είναι η σπονδυλική στήλη της κοινωνίας μας.

Αλέξανδρος Καρζής

ΑΠΟΚΡΙΑΤΙΚΟΣ ΧΟΡΟΣ ΣΥΜΠΑΤΡΙΩΤΩΝ ΜΑΣ ΣΤΟ ΣΙΚΑΓΟ

Στο Σικάγο λειτουργεί άτυπο όργανο που αποτελείται από τους τοπικούς συλλόγους των χωριών κατά αλφαβητική σειρά ΔΑΡΑ, ΚΑΝΔΥΛΑ, ΛΕΒΙΔΙ και ΠΑΛΑΙΟΠΥΡΓΟ, όλοι βρίσκονται στην περιοχή Σικάγου. Φέτος, για έκτο χρόνο, οργάνωσαν κοινή συνεστίαση.

Η κοινή αυτή συνεστίαση είχε πολύ καλά αποτελέσματα συνεργασίας. Αυτή την φορά παραβρέθηκαν 450 άτομα περίπου.

Οι εν λόγω συμπατριώτες πραγματοποιούν κατ' έτος τρεις εκδηλώσεις α. Αποκριάτικος χορός β. ετήσιος χορός και γ. μια εκδρομή κάθε χρόνο.

Η επιτυχία των εκδηλώσεων οφείλεται στην αγαστή - καλή συνεργασία προέδρων Δ. Συμβουλίων και μελών αυτών. Οι Πρόεδροι είναι:

Κανδύλας ο Πάνος Β. Κανδαλέπας Ψύχος, Λεβιδίου Χρήστος Α. Γεωργακόπουλος, Δάρα, Ανδρέας Καραμπέτσος και Παλαιοπύργου ο ιατρός Γεώργιος Σιάννης.

ΘΕΡΜΑ ΣΥΓΧΑΡΗΤΗΡΙΑ σε όλους

Αγαπητοί μου συμπατριώτες αποτελείτε παράδειγμα προς μίμησιν για πολλούς αποδέκτες. Καθ' όλη τη διάρκεια της συνεστίασης υπήρξε εγκάρδια χαρά, χορός και γενικό ξεφάντωμα. Να είστε πάντα καλά, και του χρόνου καλύτερα.

Φάνης Δεληγιάννης - Μπλούτας

Δεκαετια του 1950

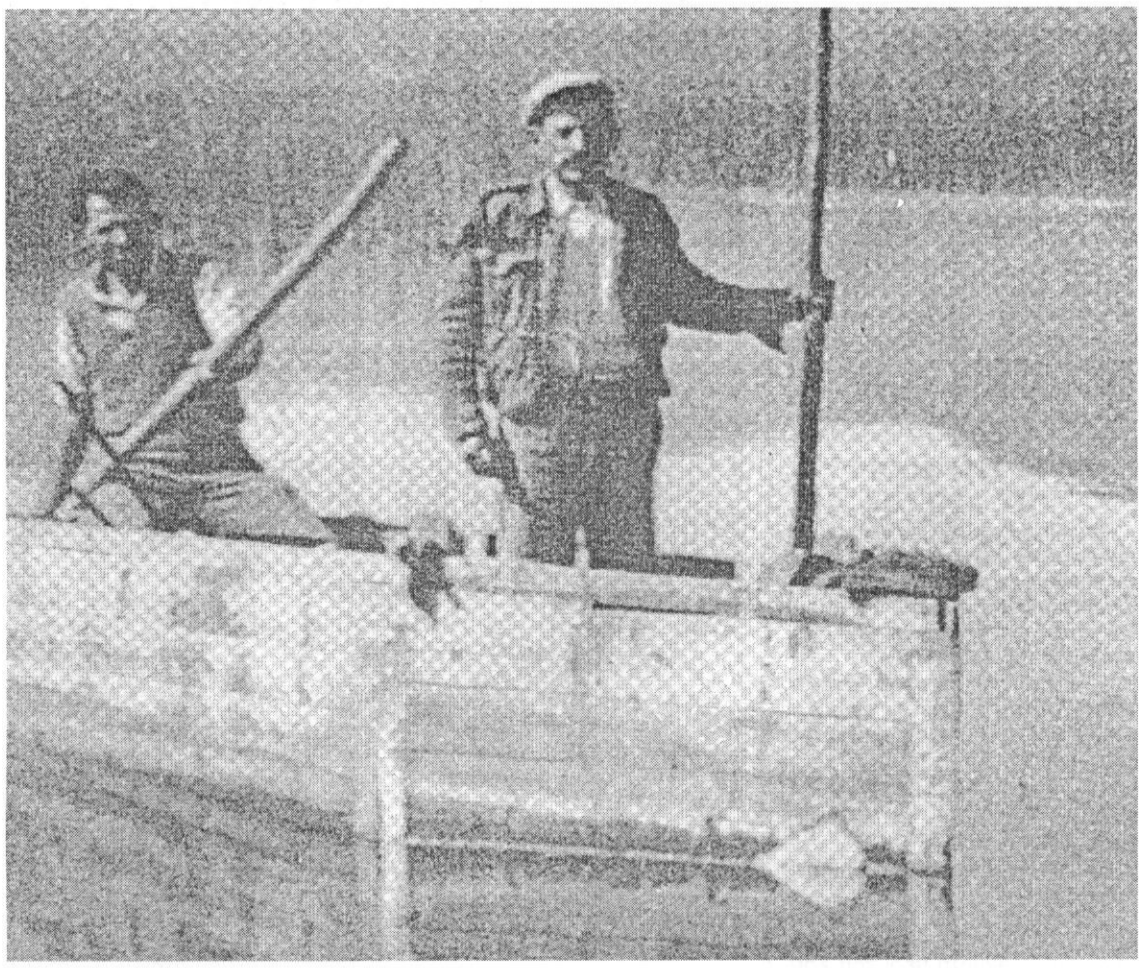

Γραφική φωτογραφία από το κυνήγι υδροβίων πουλιών στο λιμνιασμένο κάμπο της Καντύλας.

Στη βάρκα, που είναι σκαρωμένη από ντόπιο μάστορη, άσχετο με την τέχνη της ναυπηγικής -γι' αυτό και μοιάζει με κασόνι- δυό κυνηγοί. Είναι τα παιδιά του Γιώργη Φωτόπουλου, του γερο-Μπρίλη. Ο Τρύφωνας (καθιστός) και ο Κωκέας-Κώστας (όρθιος). Έχουν βγει για πουλιά που κρατούσε η λίμνη: αγριόπαπιες και φιφιά, μπάλιζες και χήνες, κοκκινομύτες και καλλιμάνες.

Πριν το 1950, που υπήρχε ο υδροβιότοπος του βάλτου, ζούσαν και σκυλοπόταμα (ενυδρίδες).

Η φωτογραφία ανήκει στο Χρήστο Χαρ. Δεληγιάννη.

Πάνος Χ. Ευσταθίου
Πρόεδρος Συλλόγου

ΑΠΟ ΤΟ ΦΩΤΟΓΡΑΦΙΚΟ ΑΡΧΕΙΟ ΤΟΥ ΦΙΛΟΥ ΜΑΣ ΔΗΜΟΣΙΟΓΡΑΦΟΥ κ. ΝΙΚΟΥ Ε. ΜΑΡΚΑΚΗ

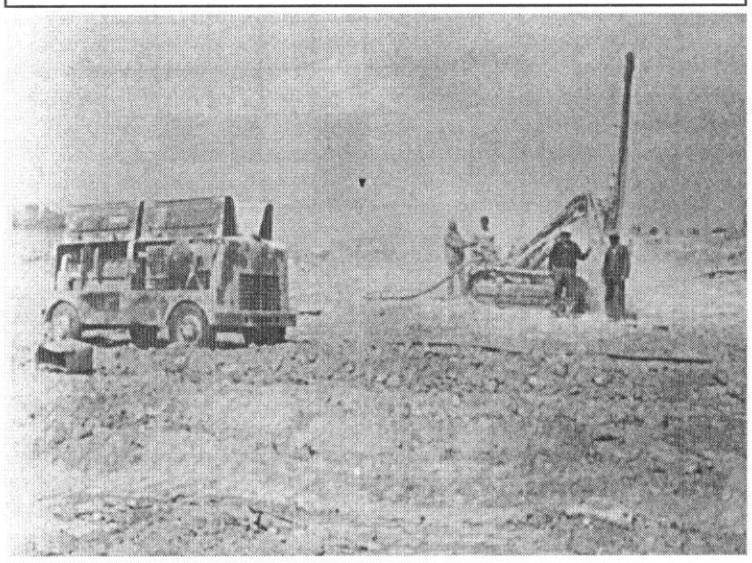

1969. Στιγμιότυπο από τη διάνοιξη του δρόμου Κανδύλας - Σκοτεινής

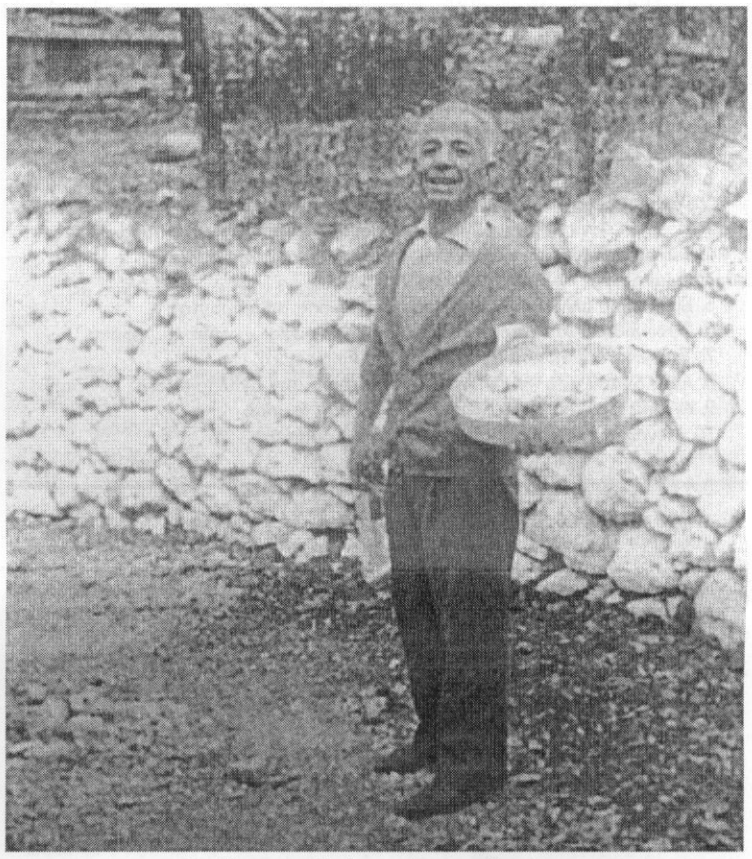

Ο αξέχαστος Χρήστος Δημητρόπουλος

1970, 25η ΜΑΡΤΙΟΥ. Μαθητές και μαθήτριες του Γυμνασίου, έτοιμοι για παρέλαση

ΠΩΣ ΣΥΜΠΕΡΙΦΕΡΕΣΑΙ;

«Αξίως του Ευαγγελίου του Χριστού πολιτεύεσθαι»

(Ιερός Χρυσόστομος)

Του πρωτοπρεσβυτέρου
Ιωάννου Κατσαρού

Επίκαιρο πάντα, Αδελφοί μου, το θέμα της Συμπεριφοράς, για τους γονείς, τους συζύγους, τα παιδιά, τους δασκάλους, τους μαθητές, για όλους και όλες τις ηλικίες.

Δεν μάθαμε ακόμα πώς να συμπεριφερόμαστε μεταξύ μας!

Λείπει η ευγένεια της ψυχής, λείπουν οι καλοί τρόποι, λείπει η καλή καρδιά, ο ευθύς χαρακτήρας και προπάντων η καλοσύνη.

Πολλές εκδηλώσεις συνθέτουν την εικόνα της κακής συμπεριφοράς των ανθρώπων: Μούτρα κατεβασμένα, ματιές άγριες, κακολογίες, βρισιές, ξυλοδαρμοί, αδικίες, ασέβεια και τόσα άλλα...

Πρέπει να μάθουμε να συμπεριφερόμαστε και οι μικροί, και εμείς οι μεγάλοι που γεράσαμε μέσα στην κακία και στη μοχθηρία, μέσα στο πείσμα και στον εγωισμό.

Βιβλίο, Αγαπητοί μου, μέσα στο οποίο θα διαβάσουμε τους κανόνες καλής συμπεριφοράς είναι το Ιερόν Ευαγγέλιον.

Βιβλίο τέλειο, μοναδικός οδηγός καλής συμπεριφοράς.

Γιατί μέσα σ' αυτό ομιλεί ο Χριστός, ο τέλειος δάσκαλος...

Εκεί, στο Ιερό Ευαγγέλιο του Χριστού, μπορούν να βρουν τους κανόνες καλής συμπεριφοράς όποιαν ηλικία αν έχουν, όποια θέση και αν κατέχουν:

1. Οι Σύζυγοι: Συμπεριφορά Γυναικών: Υποταγή στους άνδρες... «Αι γυναίκες τοις ιδίοις ανδράσιν υποτάσσεσθε ως τω κυρίω ότι ο ανήρ εστι κεφαλή της γυναικός, ως και ο Χριστός κεφαλή της Εκκλησίας».

Το λέγει ο Απόστολος Παύλος εις την προς Εφεσίους επιστολή του.

2. Συμπεριφορά Ανδρών: «Οι άνδρες αγαπάτε τας εαυτών γυναίκας καθώς και ο Χριστός ηγάπησεν την Εκκλησίαν, ούτως οφείλουσιν οι άνδρες αγαπάν τας εαυτών γυναίκας ως τα εαυτών σώματα»... παραγγέλλει ο Απόστολος.

3. Οι Γονείς: Αγάπη στα παιδιά τους και στοργή! Όχι κατάρες, όχι βρισιές, όχι μουντζώματα: «Μη παροργίζετε τα τέκνα Υμών» (Παύλος).

Μιλήστε με καλοσύνη, με ευγένεια και πιο πολύ με το παράδειγμά σας.

Υπενθυμίζω στην αγάπη σας την προσταγή του Αποστόλου Παύλου:

«Οι γονείς εκτρέφετε τα τέκνα υμών εν Παιδεία και Νουθεσία Κυρίου».

4. Τα παιδιά: Σεβασμός στους γονείς τους, αγάπη, ευγένεια, καλοσύνη, καλή καρδιά. Ποτέ, παιδιά μου, αυθάδεια στους γονείς, έστω και αν κάποια άποψή σας, πάνω σε ένα θέμα, δεν γίνεται δεκτή από τους γονείς.

Πάλι ο Απόστολος παραγγέλλει στα παιδιά να υπακούσουν πάντοτε στους γονείς τους σύμφωνα με το θέλημα του Θεού. Το είπε και το διέταξε στο δεκάλογο ο Άγιος Θεός, με υπόσχεση ανταμοιβής:

«Τίμα τον πατέρα σου και τη μητέρα σου ίνα ευ σοι γένηται». Για νάχεις καλό παιδί μου, και να ευτυχήσεις στη ζωή σου, πάντα να τιμάς, να σέβεσαι και να υπακούεις στους γονείς σου. Το διέταξε ο Θεός και τόνισε: «Ευχαί γονέων στηρίζουσιν θεμέλια οίκων».

Ευχή γονιού αγόραζε και στο βουνό ανέβα.

Εάν, παιδιά μου, τέρμα υπάρχει στους ωκεανούς και στις θάλασσες, στην αγάπη των γονέων τέρμα δεν βρίσκει, ποτέ, κανείς...

Όχι στα Γηροκομεία οι γονείς, αλλά στο καλύτερο σπίτι. Τα καλύτερα ρούχα, το καλύτερο φαγητό, την καλύτερη περιποίηση, την καλή καρδιά... για να έχετε πάντα την Ευχή τους.

Και, ας τελειώσουμε, Αδελφοί μου, με ένα γενικό κανόνα καλής συμπεριφοράς, που αφορά όλους μας, ένα κανόνα που τον είπε ο μοναδικός δάσκαλος της καλής συμπεριφοράς, ο Ιησούς Χριστός:

«Καθώς θέλετε ίνα ποιώσιν Υμίν οι άνθρωποι και Υμείς ποιείτε αυτοίς ομοίως».

Εύχομαι, Αδελφοί μου, ολόψυχα, το Άγιο Φως της Αναστάσεως, που πηγάζει από τον Πανάγιο και ζωοδόχο τάφο του Χριστού μας, να στηρίζει, να φωτίζει και να κατευθύνει τον δρόμο σας.

Χρόνια πολλά, ευλογημένα, χαρούμενα και λουσμένα με το Φως της Αναστάσεως του Δεσπότου Χριστού.

ΚΑΝΔΥΛΙΩΤΙΚΗ ΕΠΙΚΑΙΡΟΤΗΤΑ

ΧΡΙΣΤΟΥΓΕΝΝΑ 2005 ΣΤΟ ΧΩΡΙΟ ΜΑΣ

ΤΟΥ ΦΑΝΗ Σ. ΔΕΛΗΓΙΑΝΝΗ - ΜΠΛΟΥΤΑ

Τα Χριστούγεννα 2005 στο χωριό μας ήταν κάτι διαφορετικό από τα προηγούμενα χρόνια και συγκεκριμένα:

Υπό του Δήμου μας τοποθετήθηκαν στο χωριό μας 50 περίπου κολώνες φωτισμού σε διάφορους δρόμους - σοκάκια, όπως με πληροφόρησε ο Πρόεδρος του Τοπικού Συμβουλίου του χωριού μας Ευάγγελος Κ. Δρόσος. Ο κεντρικός δρόμος του χωριού μας τις ημέρες των εορτών φωταγωγήθηκε από το Δήμο μας.

Όλα τα σπίτια στολίστηκαν και φωταγωγήθηκαν (όσο βέβαια κατοικούνται), εξωτερικά με λαμπιόνια, που όντως φάνταζαν εντυπωσιακά μέσα στο πυκνό σκοτάδι. Το στόλισμα των σπιτιών εξωτερικά το ξεκίνησε προ πολλού ο αγαπητός συγχωριανός μας καθηγητής Ανδρέας Β. Κανδαλέπας (Ψύχος), μόνιμος κάτοικος του χωριού μας.

Όλα τα παιδιά κορίτσια και αγόρια πρωί πρωί ήσαν στο πόδι, για να πουν τα κάλαντα σε όλα τα σπίτια μολονότι έκανε τσουχτερό κρύο και «για να κάνουν ποδαρικό σε όλα τα σπίτια για το καλό του νέου χρόνου». Όλες οι νοικοκυρές τα περίμεναν.

Αυτό είναι ένα καλό «ΜΗΝΥΜΑ». Το χωριό μας έχει πολλά παιδιά, έχει νέους ανθρώπους σε ηλικία, έχει ζωή, έχει μέλλον. Πόσες και πόσες αναμνήσεις έχουμε όλοι μας από τα παιδικά μας χρόνια από τον τόπο που γεννηθήκαμε.

ΤΟ ΚΑΝΤΥΛΑΪΚΟ ΣΤΑΥΡΟΛΕΞΟ

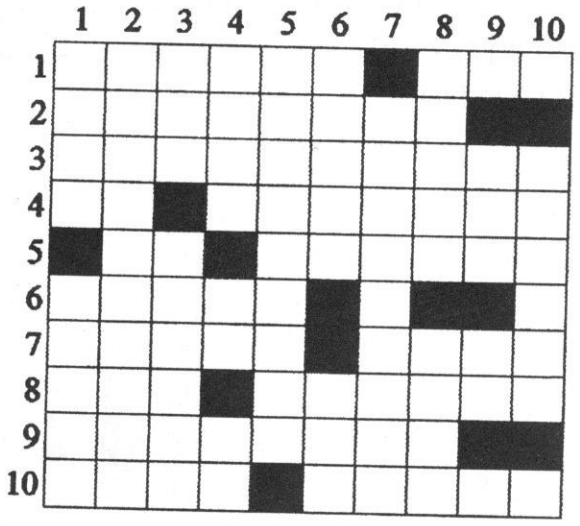

ΟΡΙΖΟΝΤΙΩΣ

1. Σηκώνω το χέρι με σκοπό να εμποδίσω ή και να χτυπήσω - Έπρεπε να είναι ατσαλωμένο για το καμάτι (αντιστρ.).
2. Ρήμα που χρησιμοποιούσαν οι παίχτες του παιχνιδιού «γουρουνίτσα».
3. Τέτοιο χρησιμοποιούσαν οι διακονιάρηδες.
4. Λεπτή σαν κλωστή ή σαν τρίχα (καθαρ.) - Κι αυτή ήταν ξακουστή σαν την Πόλη.
5. Από το κολοβό... η ουρά του - Χρήματα της κατοχής.
6. Προστακτική που ...ζητάει.
7. Λέγεται και για τον δυστυχή - Ρήμα που σημαίνει: είναι αρκετό (οριστ. ενεστ. α' προσ.).
8. Μισή... ματιά - πανί πλοίου (καθαρ.).
9. Το στρίψιμο του εντέρου (με άρθρο)
10. Αρχιμάγειρας... εγγλέζος με καντυλαίικη προσφορά - Χαρακτηρισμός γριάς (αντιστρ.).

ΚΑΘΕΤΩΣ

1. Ανήκει στα εργαλεία του κλαδευτή - χρονικό επίρρημα.
2. Τούρκικη λέξη που σημαίνει: «πάρε - δώσε».
3. Μάλωμα... χωρίς φωνές - προστακτική που σημαίνει και: εμπρός.
4. Ξεφωνίζω αλλά και καταγγέλλω (ασυναίρετο, αντιστρ.) - άρθρο - φτεράκισμα πουλιού (αντιστρ.).
5. Συμφέρον, αλλά και διαμάχη για διεκδίκηση συμφέροντος.
6. Προηγήθηκε του «σταυρωθήτω» (ανορθόγραφα) - κομμένη... σφάκα.
7. Έτσι είχε χαρακτηρισθεί ο βασιλιάς Γεώργιος Β'.
8. Αυτό βγάζει μάτι - η μνήμη του τιμάται από την Εκκλησία (δοτ., αντιστρ.).
9. Αρχικά ιδρύματος της Κύπρου - Εγγλέζικη άρνηση.
10. Μεγαλύτερος αδερφός του Μωυσή (με άρθρο).

(Η Λύση στη σελ. 10)

ΠΡΟΣΦΟΡΕΣ ΣΤΟ ΣΥΛΛΟΓΟ

(Δημοσιεύονται ποσά άνω των 20 ευρώ)

1. Σωτηρία Αναστοπούλου	50 $ Αυστραλίας
2. Κανάκη - Δάλκου Αικατερίνη	20 ευρώ
3. Μούργελας Χρήστος (Άγιοι Ανάργυροι)	25 ευρώ
4. Φίλιππος Δρόσος του Μιχαήλ	25 ευρώ
5. Κωστούρος Γεώργιος του Μιχαήλ (εις μνήμην γονέων και αδελφού)	50 ευρώ
6. Οικονομόπουλος Θεοφάνης του Γεωργίου	20 ευρώ
7. Σωτηρόπουλος Γεώργιος του Ευαγγέλου	20 ευρώ
8. Σμαραγδή Κανδαλέπα	20 ευρώ
9. Δάλκος Μιχαήλ του Αθανασ.	20 ευρώ
10. Δρόσος Ευάγγελος του Κων/νου	30 ευρώ
11. Μερκούρης Βασίλειος του Παναγ.	50 ευρώ
12. Μερκούρης Χρήστος του Παν.	50 ευρώ
13. Τσούτσια - Δεληγιάννη Κονδύλω	50 ευρώ
14. Χουντάλας Παναγιώτη του Βασ.	40 ευρώ
15. Σιδερή - Δεληγιάννη Ευδοκία	40 ευρώ
16. Ιωάννης Ξένος	20 ευρώ
17. Παναγιώτης Μπελεσιώτης του Γεωργ.	20 ευρώ
18. Τσιλιγκίρη - Καλογεράκου Γεωργία	50 ευρώ
19. Μπελεσιώτης Γεώργιος του Παναγ.	20 ευρώ
20. Γεώργιος Προφαντόπουλος του Χρ.	20 ευρώ
21. Χρήστος Πανόπουλος Θεοδ.	20 ευρώ
22. Βαζαίου - Πανοπούλου Ελένη	50 ευρώ
23. Ιωάννης Κωστούρας του Κων/νου	30 ευρώ
24. Οικονομόπουλος Θεοφάνης και Οικονομοπούλου Χριστίνα - Παναγιώτα - Κατερίνα	100 ευρώ
25. Παπασπυρίδης Αθανάσιος του Αλεξ.	100 ευρώ
26. Γεώργιος Καλπακιώτης του Παναγ.	20 ευρώ
27. Ανδριανοπούλου - Παπασπυρίδη Ιωάννα	50 ευρώ
28. Κων/νος Μερκούρης του Παναγ.	40 ευρώ
29. Ιωάννα Μερκούρη - Κουγεμήτρου	20 ευρώ
30. Ελένη Οικονομοπούλου του Βασ.	30 ευρώ
31. Σπήλιος Τσιλιγκίρης του Παναγ.	20 ευρώ
32. Σταυρούλα Μερκούρη του Ηλία	30 ευρώ
33. Δεληγιάννη Μαρία του Παναγ.	30 ευρώ
34. Γιαννιά Παρασκευή του Δημ.	40 ευρώ
35. Σύλλογος Παλαιοπυργιωτών Αττικής	30 ευρώ
36. Προκόπος Ευάγγελος 50$ Αμερικής	36 ευρώ
37. Ευσταθίου Κων/νος του Παναγ.	300$ Αμερική
38. Αγριοστάθης Δημήτριος - Τρίπολη	50 ευρώ
39. Αγγελόπουλος Χαράλαμπος του Γεωργίου	100 ευρώ
40. Ζιαζιά Ιωάννα του Δημ.	50 ευρώ
41. Παπακώστας Τάσος και Μαρία	50 ευρώ
42. Δαρειώτου Δήμητρα	20 ευρώ
43. Θέμελη - Ζιαζιά Αναστασία	50 ευρώ
44. Αλεβιζόπουλος Ανδρέας	50 ευρώ
45. Ντίνα Εικοσιδέκα	30$ Αμερικής
46. Αντώνιος Σωτηρόπουλος του Ευαγγ.	50 ευρώ
47. Χρήστος Αγράφας του Γεωργ.	50 ευρώ
48. Κανδαλέπας Κων/νος του Ευαγγ. Θεσ/νίκη	30 ευρώ
49. Πρεμέτη Γεωργία	20 ευρώ
50. Μιχαήλ Αγγελόπουλος Κων. εις μνήμην πατέρα του Κων/νου Αγγελόπουλου	50 ευρώ
51. Χρυσούλα Μιχ. Γιαννακοπούλου - Καρλή	50 ευρώ
52. Βασίλειος Προκόπος του Γεωργίου (το φλουρί της βασιλόπιτας)	50 ευρώ
53. Μερκούρη Ελευθέριος του Ηλία (1/3 της δωροεπιταγής από το χορό)	100 ευρώ
54. Παπασπυρίδης Αθανάσιος του Αλεξ. (το 1/2 της δωροεπιταγής από το χορό)	100 ευρώ
55. Αναστασία Παναγ. Δρόσου-Ζαμπάρα εις μνήμην μητέρας της Σταυρούλας	50 ευρώ
56. Παπουσής Δημήτριος του Βασιλ.	100 $ Καναδά
57. Αντώνης Προκοπίου (εκ μέρους της οικογένειάς του, εις μνήμην πεθερού του Ιωάννου Γ. Κοτσιάντου)	50 ευρώ

ΣΧΕΤΙΚΑ ΜΕ ΤΗ ΦΥΣΙΟΓΝΩΜΙΑ ΚΑΙ ΤΗΝ ΚΑΤΑΔΙΚΗ ΤΟΥ ΙΗΣΟΥ ΧΡΙΣΤΟΥ

Ο συμπατριώτης μας συγγραφέας ΚΩΣΤΑΣ ΠΑΠΑΒΑΣΙΛΕΙΟΥ (ΠΡΙΑΜΟΣ) μας έστειλε τα δύο κείμενα που ακολουθούν, συνοδευόμενα με το εξής σημείωμά του: «Σας αποστέλλω α) επιστολή του κυβερνήτου της Ιουδαίας (της εποχής) προς το Ρωμαίο αυτοκράτορα, σχολιάζουσα τη φυσιογνωμία του Κυρίου και Σωτήρα και β) την απόφαση της καταδίκης του Ιησού Χριστού (στοιχεία του αρχείου μου), με την παράκληση να τα δημοσιεύσετε, εν όψει των αγίων ημερών του Πάσχα».

Τα δημοσιεύουμε και τον ευχαριστούμε.

Η ΦΥΣΙΟΓΝΩΜΙΑ ΤΟΥ ΧΡΙΣΤΟΥ

Αυτή η επιστολή έχει σταλεί από τον Πούθλιο Λέντουλο (κυβερνήτη της Ιουδαίας προ του Πιλάτου προς τον Ρωμαίο αυτοκράτορα Τιβέριο και φυλάσσεται στη βιβλιοθήκη Τσεζαρίνι της Ρώμης.

«Ήκουσα, ω Καίσαρ, ότι επιθυμείς να μάθης σοι γράφω νυν περί ανθρώπου τινός λίαν εναρέτου καλουμένου Ιησού Χριστού όν ο λαός θεωρεί προφήτην και οι μαθηταί του Θεόν, λέγοντες «ότι είναι υιός Θεού, πλάστης των ουρανών και της γης και παντός ό,τι, εν αυτή ευρίσκεται».

Και υπάρχει τη αληθεία, ω Καίσαρ. Ακούονται καθ' ημέραν θαυμάσια πράγματα περί του Χριστού αυτού ανεγείρει νεκρούς και ιατρεύει ασθενείς δια μιάς και μόνης λέξεως είναι ανήρ αναστήματος μετρίου, καλός την όψιν και μεγαλοπρέπειαν περιβεβλημένος, ιδίως κατά το πρόσωπον, ώστε όσοι τον ατενίζουσιν αναγκάζονται να τον αγαπούν και να τον φοβούνται έχει την κόμην χρώματος καρύου ωρίμου εξικνουμένην μέχρι των ώτων του εκείθεν δε μέχρι των ωμοπλατών του, καταντά γαιόχρους αλλά μάλλον στιλπνή, διχάζεται κατά το σύστημα των Ναζαρινών, το μέτωπόν του είναι λείον και γαλήνιον, το πρόσωπόν του άνευ ρυτίδος ή κηλίδος, η ρις και τα χείλη του κανονικώτατα, το γενειόν του είναι πυκνόν και του αυτού χρώματος της κόμης, δεν είναι μακρόν και διχάζεται εις το μέσον. Το βλέμμα του είναι σοβαρόν και εμποιούν φόβον, έχει δε δύναμη ακτίνος ηλιακής. Ουδείς δύναται να τον παρατηρήσει ατενώς. Όταν επιτιμά φοβίζει, όταν δε πράττει τούτο, κλαίει είναι αξιαγάπητος και χαρίεις.

Μετά σοβαρότητος λέγουσιν ότι ουδέποτε ώφθη γελών, αλλά πλειστάκις κλαίων. Έχει ωραίας τας χείρας και τους βραχίονας εν τη συνομιλία ευαρεστεί πάντας, δυσκόλως όμως φαίνεται, όταν δε φανή που, είναι μετριόφρων, και έχει το ωραιότερον παράστημα του κόσμου, είναι ωραίος ως την μητέραν του, ήτις εστίν η ωραιοτέρα γυνή ήτις ποτέ εθεάθη εις τα μέρη τούτα. Εάν όμως η σοι μεγαλειότης, ω Καίσαρ, ποθή να ιδή αυτόν ως μοι έγραφες άλλοτε, πληροφορησόν με, διότι θα σοι τον στείλω πάραυτα. Πάντως εν Ιερουσαλήμ θαυμάζουσι την σοφίαν του καίτοι ουδέποτε εσπούδασε τι και όμως είναι κάτοχος πάσης επιστήμης. Περιπατεί ανυπόδητος και ασκεπής την κεφαλήν, πολλοί βλέποντες αυτόν γελώσι αλλ' όταν ευρίσκονται προ αυτού τρέμουσι και θαυμάζουσι αυτόν. Λέγουσιν ότι ουδέποτε άνθρωπος ως αυτός ανεφάνη εις τα μέρη ταύτα.

Τη αληθεία μοι λέγουσιν οι Εβραίοι ουδέποτε εδόθησαν συμβουλαί, ουδέποτε εκηρύχθη διδασκαλίαν ως η δική του. Πολλοί δε των Ιουδαίων θεωρούσιν αυτόν Θεόν, άλλοι πάλιν μοι λέγουσιν ότι είναι εχθρός της σης μεγαλειότητος, ω Καίσαρ. Πολλαχώς με παρενοχλούσιν οι μοχθηροί αυτοί Εβραίοι, λέγεται ότι αυτός ουδέποτε δυσηρέστησε τινά, αλλά ότι μάλλον εποίησε το αγαθόν όλοι όσοι εγνώρισαν αυτόν λέγουσιν ευηρεστήθησαν παρ' αυτού. Όμως εις την προς σε υπακοήν είμαι πρόθυμος ό,τι διατάξης θέλει εκτελεσθή.

Εν Ιερουσαλήμ, Ινδικτιώνος 7, σελήνη 17
Της Σης μεγαλειότητος
πιστότατος
και ευπειθέστατος
ΠΟΥΒΛΙΟΣ ΛΕΝΤΟΥΛΟΣ
ΚΥΒΕΡΝΗΤΗΣ ΤΗΣ ΙΟΥΔΑΙΑΣ

Η ΑΠΟΦΑΣΙΣ ΤΗΣ ΚΑΤΑΔΙΚΗΣ ΤΟΥ ΙΗΣΟΥ ΧΡΙΣΤΟΥ

Η απόφασις βάσει της οποίας κατεδικάσθη ο Κύριος ημών Ιησούς Χριστός εις τον σταυρικόν θάνατον, παρέμεινε μέχρι το 1309 π.Χ. τελείως άγνωστη. Το 1309, όμως εις την Άκουλαν της Ιταλίας ανερεύθη μέσα σε σιδερένιο κιβώτιο γραμμένη στα εβραϊκά. Το 1381 μετεφέρθη εις την Κωνσταντινούπολι επί των ημερών του Πατριάρχου Ιερεμίου. Μετεφράσθη δε από τον Παναγιώτατον Οικουμενικόν Πατριάρχην Διονύσιον, κατά το έτος 1643. Η απόφασις έχει ως εξής:

«Τω εβδόμω και δεκάτω Τιβερίου Καίσαρος, Βασιλέως Ρωμαίων, μονάρχου ανικήτου, Ολυμπιάδος, διακοσιοστής πρώτης Ηλιάδος ογδόης από κτίσεως κόσμου, κατά τον ημέτερον μερισμόν των Εβραίων τετρακισχίλια και εκατόν εβδομήκοντα τέσσαρα έτη και καταβολής των Ρωμαίων βασιλείας έτη εβδομήκοντα τρία και από της ελευθερίας της δουλωσύνης Βαβυλώνος έτη πεντακόσια εβδομήκοντα και καταστροφής του ιερού βασιλείου έτη ενενήκοντα και επτά, επί υπάτου του λαού των Ρωμαίων Λουκίου Ζιζονίου και Μάρκου Συννίου και ανθυπάτου του Ιλλιρικού Παλιστέρα, κοινού διοικητικού της χώρας των Ιουδαίων Κουϊντου Φλαβίου, επί της διοικήσεως Ιερουσαλήμ ηγεμόνος κράτιστου Ποντίου Πιλάτου, επιστάτου της κάτω Γαλιλαίας Ηρώδου του Αντιπάτρου, της άκρας αρχιερωσύνης Άννα και Καϊάφα Αλλιάσου και Ματίλ μεγιστάνων εις τον ναόν, Ραμπάλ Αμαμπέλ Πιοκτένου εκατόνταρχου, υπάτου Ρωμαίων της πόλεως Ιερουσαλήμ Σουμπιμασαξίου Ποπιλίου Ρούφου.

«Εγώ Πόντιος Πιλάτος, ηγεμών διά της βασιλείας των Ρωμαίων, επί του Πραιτωρίου της αρχιηγεμονίας, κρίνω και κατακρίνω και καταψηφίζω εις θάνατον σταυρικόν τον Ιησούν λεγόμενον υπό του πλήθους χριστόν, και από πατρίδος Γαλιλαίας, άνθρωπον στασιώτη κατά τον Νόμον του Μωσαϊκού και εναντίον του μεγαλοπρεπούς βασιλέως Ρωμαίων Τιβερίου Καίσαρος και ορίζω και αποφαίνομαι τον θάνατον αυτού σταυρικόν μετά των άλλων κατά το σύνηθες των καταδίκων επί συνοίθρησεν αυτός πλήθος ανθρώπων πλουσίων και φτωχών, ουκ έπαυσε θορύβους εγείρων ενοχλείν την Ιουδαίαν ποιών εαυτόν Υιόν Θεού και βασιλέα της Ιερουσαλήμ, απειλών φθοράν της Ιερουσαλήμ και του Ιερού Ναού απαρνούμενος τον φόρον του Καίσαρος και τολμήσας εισελθείν μετά βαΐων θριαμβευτής και πλείστου όχλου ώσπερ τις Ρήξ εντός της πόλεως Ιερουσαλήμ ως τον Ι. Ναόν και διορίζομεν τον ημέτερον πρώτον εκατόνταρχον Κουϊντον Κορνήλιον περιάξαι τούτον παρρησία εις την χώραν Ιερουσαλήμ δεδεμένον, μαστιζόμενον και ενδεδυμένον πορφύραν, εστεφανωμένον ακανθίνω στεφάνω και βαστάζοντα τον ίδιον σταυρόν επί ώμου αυτού ίνα η παράδειγμα τοις άλλοις και πάσι τοις κακοποιοίς μεθ' ου βούλομαι συνάγεσθαι δύο ληστάς φονείς και εξέρχεσθαι δια της πύλης Γιαμπαρόλας, της νυν Αντωνιανής αναχθήναι δε Αυτόν τον Χριστόν παρρησία επί το όρος των κακούργων ονόματι Κολβάριον, ούτινος σταυρωθέντος μείναι το σώμα εν τω σταυρώ εις κοινόν θεώρημα πάντων των κακούργων, και άνω του σταυρού τίτλου τεθήναι γεγραμμένου τρισί γλώσσας των

ΙΗΣΟΥΣ ΑΛΟΝΟΙΔΗΣ ΙΟΛΑΜ (Εβραϊστί)

ΙΗΣΟΥΣ ΝΑΖΩΡΑΙΟΣ ΒΑΣΙΛΕΥΣ ΤΟΥΔΑΙΩΝ (Ελληνιστί)

ΙΕΖΟΥΣ ΝΑΖΩΡΑΙΟΥΣ ΡΕΞ ΙΟΥΔΑΙΟΡΟΥΜ (Ρωμαϊστί)

Ορίζομεν ουν μηδένα των ηστινοσούν τάξεις και ποιότητος τολμήσαι απερισκέπτως την τοιαύτην εμποδίσαι δίκην, ως είπε μου ωρισμένην μετά πάσης σεμνότητος εις την ποινήν της αυτομολίας τούτου, Εβραίου όντως, κατά τα ψηφίσματα και τους νόμους της των Ρωμαίων βασιλείας.

ΜΑΡΤΥΡΕΣ ΤΗΣ ΗΜΕΤΕΡΑΣ ΑΠΟΦΑΣΕΩΣ

Από της φυλής Ισραήλ: Ρωδιέ, Δανιήλ, Ραμπινήλ, Ιονακείν, Μπανικάν, Ροτάμ, Ιουταβέλ και Περκουλάμ.

Από της Βασιλείας και ηγεμονίας Ρωμαίων: Λούκιος, Σεξτίλιος και Μαξιμίλιος.

Από των Φαρισαίων: Μπαρμπάς, Συμεών, Κεμπονέλη.

Από των υπάτων και δικαστών των Ρωμαίων: Λούκιος, Μπαντάνης, Κεμακαρόλας.

Από της αρχιεροσύνης: Ρωάν, Ιουδαίους και Μπουκασόλης.

Νομικός δημόσιος από των εγκλημάτων των Εβραίων: Μπουτάν

Σημείωση: Το παραπάνω κείμενο δόθηκε στον υποφαινόμενο από τον κύριο Βασίλειο Σκουρτζή, αρχαιοδίφη καταγόμενον από Πελασγίας Φθιώτιδας. Θεωρώ σκόπιμο να αναφερθεί ότι μετά την θανατική καταδίκη του Ιησού Χριστού ο αυτοκράτορας των Ρωμαίων Τιβέριος διέταξε τη σύλληψη του Πιλάτου, του Άννα και Καϊάφα και μεταφορά αυτών στη Ρώμη.

Ο Καϊάφας απέθανεν κατά την μεταφοράν. Ο Άννα εκτελέστηκε από την αρμόδια υπηρεσία ενώ ο Πιλάτος εκτελέστηκε χωρίς απολογία από τον ίδιο τον Καίσαρα.

ΠΡΟΣΦΟΡΑ ΤΟΥ ΔΗΜΟΥ ΠΕΙΡΑΙΩΣ

ΕΙΣ ΜΝΗΜΗΝ ΑΣΗΜΙΝΑΣ ΓΙΑΝΝΙΑ-ΜΟΥΣΟΥΛΗ

Ο Δήμος Πειραιώς, εις μνήμην της ανώτερης υπαλλήλου του και συγχωριανής μας ΑΣΗΜΙΝΑΣ ΑΘ. ΓΙΑΝΝΙΑ-ΜΟΥΣΟΥΛΗ, προσέφερε διά του Δημάρχου του κ. Αγραπίδη στο Δ.Δ. Κανδύλας 35 καινούριους κάδους απορριμμάτων, 13 μικρότερους, σακούλες, σκούπες και άλλα υλικά καθαριότητος.

Οι Κανδυλαίοι ευχαριστούν το Δήμο Πειραιώς που με την προσφορά του αυτή κρατεί ζωντανή τη μνήμη της Ασημίνας.

ΚΟΙΝΩΝΙΚΑ

ΓΕΝΝΗΣΕΙΣ

- Ο Κων/νος Χαραλ. Ζερβογιάννης και η σύζυγός του Παναγιώτα απόχτησαν το πρώτο παιδί τους - αγόρι, την 4-3-2006.

Ευχόμαστε να τους ζήσει.

ΑΡΡΑΒΩΝΕΣ

- Ο Θεόδωρος Χαρ. Μούργελας και η Νίκη Νικολ. Τσάκωνα (εγγονή του Γιάννη Θεοφ. Ξηρογιάννη) έδωσαν αμοιβαία υπόσχεση γάμου, την 5-10-2005.

- Στις 11 Ιουνίου ε.ε. ο Γεώργιος Δαλμάκης από τις Κρήνες Κορινθίας, και η Χριστίνα κόρη του Πέτρου Προκόπου από το χωριό μας και προέδρου του συλλόγου μας στο Τορόντο, έδωσαν αμοιβαία υπόσχεση γάμου.

Τους ευχόμεθα να ευτυχήσουν και καλά στέφανα.

ΑΠΟ ΤΟ ΤΟΡΟΝΤΟ ΚΑΝΑΔΑ:

- Ο Δημήτριος Νικ. Ξηρογιάννης και η Χαρούλα Θεοφάνη Δρόσου

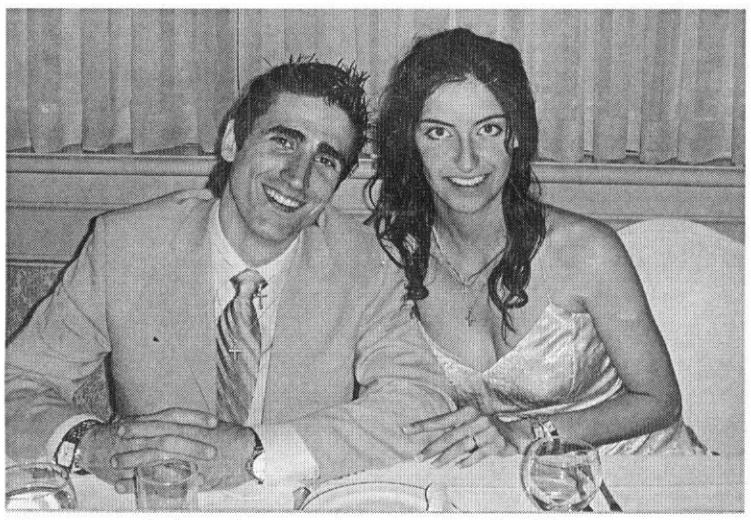

έδωσαν αμοιβαία υπόσχεση γάμου, την 31-12-2005.

Ευχόμαστε να ζήσουν και καλά στέφανα.

ΓΑΜΟΙ

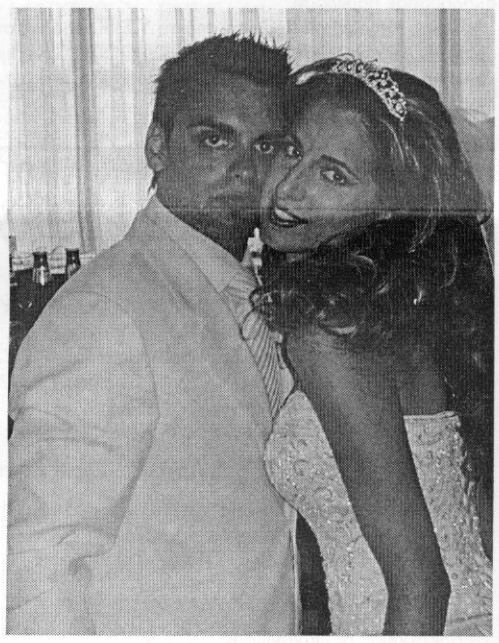

Στις 27 Αυγούστου ε.ε. στην εκκλησία η Μεταμόρφωση του Σωτήρος στο Τορόντο, έγιναν οι γάμοι του αγαπητού Γεώργιου Χριστόπουλου γιου του Δημήτρη Χριστόπουλου και της Μαριγώς Προκόπου κόρης του Γιάννη Προκόπου (Σιαφαρή), και της χαριτωμένης Παναγιώτας Πασιοπούλου από την Τρίπολη, μέσα σε ευχάριστο και ανθοστόλιστο περιβάλλον.

Ακολούθησε μεγάλο γλέντι μέχρι των πρωινών ωρών. Την επομένη και κατά τα έθιμα της Κανδύλας έγιναν τα «πιστρόφια», μόνο που έλειψαν ο συχαρηκιάρης και τα άλογα φορτωμένα με τα προικιά της νύφης. Τους ευχόμαστε να ζήσουν Βίον ανθόσπαρτον.

- Ο Τάσος Καστόρης (γιος της Γιαννούλας Βασιλ. Μερκούρη) και η Μαρία Στελ. Δαρζέντα παντρεύτηκαν την 28-1-2006 στον ιερό ναό Αγίου Ιωάννου Περιστερίου.

Ευχόμαστε να ζήσουν ευτυχισμένοι.

ΘΑΝΑΤΟΙ

- Πέθανε και εκηδεύτη στην Νότια Αφρική (Άλμπερτον του Γιοχάνεσμπουργκ) την 19-12-2005 ο Σταύρος Ιωάν. Παπαμανωλόπουλος, ετών 56.

- Πέθανε την 5-1-2006 στην Πραιτόρια της Νότιας Αφρικής και εκηδεύτη εκεί, στο Ορθόδοξο Τμήμα του Κοιμητηρίου της πόλης, την 12-1-2006 ο Γεώργιος παπα-Χαράλαμπου Δεληγιάννης, ετών 65.

- Πέθανε την 14-1-2006 στην Αθήνα και εκηδεύτη στο κοιμητήριο Π. Φαλήρου την 17-1-2006 ο Κων/νος Καρλής ετών 78, συνταξιούχος εκπ/κός, σύζυγος της συγχωριανής μας Χρυσούλας Μιχ. Γιαννακοπούλου.

- Πέθανε την 24-1-2006 στο Ζευγολατιό Κορινθίας και εκηδεύτη εκεί ο Κων/νος Αγγελόπουλος, ετών 83.

- Πέθανε την 28-1-2006 στην Τρίπολη και εκηδεύτη την επομένη στην Κανδύλα η Ασπασία χήρα Θεοδώρου Πασιαλή, ετών 90.

- Πέθανε την 4-2-2006 στον Άσσο Κορινθίας και εκηδεύτη εκεί την 6-2-2006 ο Βασίλειος Σπυρ. Ραγκαβέλας, ετών 67.

- Πέθανε την 6-2-2006 και εκηδεύτη στα Δολιανά Αρκαδία η Ελένη Ζέρβα, το γένος Δημ. Δεληγιάννη (Μπαρτζή), ετών 78.

- Πέθανε την 20-2-2006 στην Αθήνα και εκηδεύτη την επομένη στην Κανδύλα ο Βασίλειος Σέμη Σωτηρόπουλος, ετών 78.

- Πέθανε την 19-3-2006 στο Λιμοχώρι Κορινθίας και εκηδεύτη εκεί την επομένη ο Αναστάσιος Στυλ. Χουντάλας, ετών 73.

- Πέθανε την 20-3-2006 στο Ντιτρόιτ Η.Π.Α. και εκηδεύτη εκεί, η Παναγιώτα χήρα Γεωργ. Χριστοκόλια το γένος Θεοφ. Οικονομοπούλου, ετών 93.

- Πέθανε την 26-3-2006 στην Κανδύλα και εκηδεύτη εκεί την επομένη η Αθανασία συζ. Δήμου Τσιλιγκίρη - Δεληγιάννη, το γένος Μιχ. Προκόπου, ετών 70.

- Πέθανε την 31-3-2006 στο Νοσοκομείο Κορίνθου και εκηδεύτη την επομένη στην Κανδύλα η Σταυρούλα χήρα Παναγ. Δρόσου το γένος Δημ. Αγγελοπούλου, ετών 91.

- Πέθανε την 4-4-2006 στην Κανδύλα και εκηδεύθη εκεί την επομένη ο Χαράλαμπος Γ. Καραμπής, ετών 100.

Τους οικείους των εκλιπόντων συλλυπούμεθα εγκαρδίως.

ΕΦΥΓΕ Ο ΒΑΣΙΛΗΣ ΡΑΓΚΑΒΕΛΑΣ

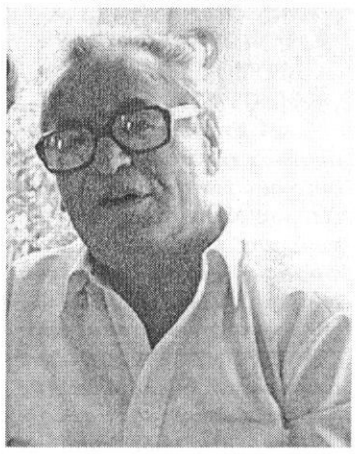

Στις 4 Φεβρουαρίου έφυγε από τον κόσμο τούτο ένας πατριώτης μας, ένας Λεβεντάνθρωπος, ο Βασίλης Ραγκαβέλος του Σπύρου και της Ευδοκίας.

Διήλθε μια πολυκύμαντη πορεία στη ζωή, όπως όλοι της γενιάς του και κατάφερε να σταθεί όρθιος και να δημιουργηθεί.

Νέος παντρεύτηκε την Κατερίνα Τέλη Δημητρόπουλου (Παρθιακού) και μαζί βρέθηκαν μετανάστες στη Νότια Αφρική, όπου και πάλεψαν και αγωνίστηκαν τον αγώνα τον καλό και το δύσκολο για να ορθοποδήσουν, όπως όλοι που πήραν το δρόμο της ξενιτιάς και τα κατάφεραν.

Απόχτησαν τρία παιδιά (το Σπύρο, τον Τέλη και την Πένυ) και έξι (6) εγγόνια το ένα καλύτερο από το άλλο, που τα καμάρωναν με περισσή αγάπη.

Παλιννόστησε ο Βασίλης και βρέθηκε μαζί με τη σύζυγό του στον Άσσο Κορινθίας, όπου διέμεναν μόνιμα απολαμβάνοντας τους καρπούς της δημιουργίας τους.

Ήταν μια πορεία - η καλύτερη της ζωής τους - αλλά η μοίρα, η σκληρή και άπονη μοίρα ζήλεψε την ευτυχία τους και τους έριξε σε μια δοκιμασία. Ο Βασίλης αρρώστησε, από στένωση της κοιλιακής αορτής και ταλανίστηκε επί έξι χρόνια μέχρι που τελευταία χτυπήθηκε από την επάρατη ασθένεια του καρκίνου. Πάλεψε με το Χάρο σαν το Διγενή στα μαρμαρένια αλώνια, αλλά δεν άντεξε, ηττήθηκε όπως όλοι οι θνητοί και πήρε το δρόμο που γυρισμό δεν έχει.

Τον κλαίνε η γυναίκα του, τα παιδιά του, τα εγγόνια του, οι συγγενείς του. Τον κλαίνε οι φίλοι και οι γνωστοί, γιατί όπου πέρναγε σκόρπαγε το γέλιο με το χιούμορ και τα χαριτωμένα αστεία του.

Αιώνια ας είναι η μνήμη σου, αγαπημένε μας Βασίλη Ραγκοβέλα.

Φάνης Γιαννακόπουλος

ΕΥΧΑΡΙΣΤΗΡΙΟ

Ευχαριστούμε θερμώς τους συγγενείς, συμπατριώτες και φίλους όσοι συμπαραστάθηκαν με οποιονδήποτε τρόπο, από κοντά κι από μακριά, στην αρρώστια και στο θάνατο του αγαπημένου μας συζύγου, πατέρα, παππού και αδελφού ΒΑΣΙΛΕΙΟΥ ΣΠ. ΡΑΓΚΑΒΕΛΑ.

Η σύζυγος
Οι οικογένειες των παιδιών του
Οι οικογένειας
των αδελφών του

ΑΣΠΑΣΙΑ ΠΑΣΙΑΛΗ

Στις 28 του Γενάρη πέθανε στην Καντύλα η Ασπασία του Πασιαλή - η κουμπάρα της γειτονιάς.

Γεννημένη το 1917 στα Μακαλαίικα, έμεινε ορφανή από τα δυο της χρόνια.

Έτσι, μπουσούλησε και περπάτησε τη ζωή, μέσα από αγώνες, βάσανα και αγωνίες.

Υποχρεώθηκε (μου έλεγε) ν' αλετροζέψει από τα εφτά της χρόνια.

Παντρεύτηκε στα Πασιαλαίικα το Θοδωρή και έκανε οχτώ παιδιά (...στη ζωή).

Σε αντίθεση με τις πίκρες της, η καλημέρα της έβγαινε ζεστή και το φωτεινό της χαμόγελο που εξέπεμπε μόνο καλοσύνη, εσκλάβωνε τη γειτονιά. Γι' αυτό ήταν και η αγαπημένη μας κουμπάρα.

Το χωριό θα τη θυμάται πάντα, καθώς, δεν άφησε «ξόδι» που να μην το ξενυχτήσει και να μην το κλάψει.

Για τούτο και ο αποχαιρετισμός της ήταν πάνδημος.

Στα στερνά της δε, ευτύχησε να περιτριγυρίζεται από τα παιδιά της, τις νύφες της, τα εγγόνια της και τα δισέγγονά της.

Έφυγε ήσυχα, καθώς διάβαινε τα ενενήντα της χρόνια.

Από τη γειτονιά όλη και από μένα προσωπικά, καλό κατευόδιο, κουμπάρα μας.

Και στο μακρινό σου ταξίδι, ας αφήσουμε το μοιρολόι που σου άρεσε να σε συνοδεύει:

«Εγώ σας λέω δεν μπορώ και σεις μου
λέτε σήκω, παιδάκια μου.
Σηκώστε με να σηκωθώ, καθίστε με να κάτσω.
Και φέρτε μου γραμματικό τα ντέρτια μου να γράψω.
Τα ντέρτια μου τα πάθια μου κανείς να μη τα λάβει.
Αχέ τα λάβει η μάνα μου και να μην κάνει μένα.
Κι αν μ' έκανε τι με 'θελε κι αν μ' έχει τι με θέλει
Που 'γω στα ξένα περπατώ στα ξένα παραδέρνω.
Τώρα θα πάω στη μαύρη γης, θα πάω στον κάτω κόσμο.
Κι εκεί θα βρω πολλούς γνωστούς
θα βρω τους εδικούς μου, παιδιά μου.»

Β. Παναγάρας

ΣΤΗΝ ΑΣΠΑΣΙΑ ΠΑΣΙΑΛΗ

Η Ασπασία του Πασιαλή
ήτανε πολύ καλή.
Είχε μεγάλη οικογένεια
ήσαν και με τη μάνα μου συγγένεια.

Ήσαν δεύτερες ξαδελφάδες
*και από μικρούλες φινελάδες.**
Κράτησε η φιλία τους αιώνια
ενενήντα τρία χρόνια!

Σμίγαν' και λακριντεύανε
μα δεν κουτσομπολεύανε.
Τα βάσανά τους λέγανε,
τη μοναξιά τους κλαίγανε.

Στον άλλο κόσμο τώρα αντάμα,
με δίχως βάσανα, με δίχως κλάμα,
ας είν' αιώνια αναπαυμένες
κι απ' το Θεό συγχωρεμένες.

Παναγούλα Βαρδουνιώτη

** Έτσι, η μάνα μου στα τελευταία της, με φώναζε όλο Ασπασία.*

ΣΤΗ ΜΝΗΜΗ ΤΟΥ ΝΙΚΟΛΑ ΠΑΝΑΓΟΠΟΥΛΟΥ

Γεννήθηκε το 1922 στο χωριό Ρόβια Ανδρίτσαινας. Το 1953 παντρεύτηκε τη μεγαλύτερη αδελφή μου Κατερίνα. Ο πρώτος γαμπρός και «αδελφός» που μπήκε στο σπίτι μας. Όπως ξέρετε όλοι οι πατριώτες ήμαστε 8 κορίτσια και μας ήρθε ένας άνθρωπος που του αξίζει να τον αποκαλούμε προστάτη - αδελφό. Αυτό λέει πολλά.

Πολύ αγαπούσε το χωριό μας. Ήταν άτομο καλοσυνάτο που δεν είχε εχθρούς. Πάντα με το γέλιο και το αστείο. Στο χωριό έμενε για πολύ καιρό και τους γνώριζε σχεδόν όλους, Νίκο μας έφυγες σαν πουλάκι, χωρίς να κουραστείς και να κουράσεις την οικογένειά σου.

Ήσουν τόσο καλός, ΝΙΚΟΛΑΚΗ μου, που ταξίδεψες γιορτή των Παμμεγίστων Ταξιαρχών 8 Νοεμβρίου. Ας είναι ελαφρύ το χώμα που σε σκέπασε. Καλόν Παράδεισο, ΝΙΚΟΛΑΚΗ μου, όπως σε αποκαλούσαμε. Σε ευχαριστούμε πάρα πολύ για όλα αυτά που μας πρόσφερες στα δύσκολα χρόνια μας. Θα σε θυμόμαστε με αγάπη για πάντα.

Η κουνιάδα σου
Νίκη Ζανιά - Χουντάλα

ΔΥΟ ΛΟΓΙΑ ΣΤΗ ΜΝΗΜΗ ΤΗΣ ΘΕΙΑΣ ΜΟΥ ΣΤΑΥΡΟΥΛΑΣ Π. ΔΡΟΣΟΥ (ΜΠΟΣΑΙΝΑΣ)

Μια άξια και καλοσυνάτη γυναίκα, από την παλιά φρουρά της Καντύλας έφυγε στα 91 της χρόνια, στις 31-3-06. Διακρινόταν για τη φιλοτιμία της και την καθαριότητά της. Έλεγε χαρακτηριστικά με ικανοποίηση: «Εγώ τσιαι η ξαδέρφη μου η 'φιγένεια είμαστε οι καλύτερες νοικοτσυράδες».

Θεοσεβούμενη - δεν μπορούσε να γίνει αλλιώς - εγγόνα, βλέπετε του προσπάππου μου μακαριστού παπα-Δημήτρη Παπασπυρίδη. Την θυμάμαι, κατεβαίνοντας από του Ντούμα να κρατάει το κοφίνι με τις ωραίες κόκκινες λαχταριστές ντομάτες και να κάνει πρώτη στάση στο σπίτι μου, για να μου τις δώσει να τις πάρω στην Αθήνα μαζί με ωραία σταφίδα από την κληματαριά της αυλής της.

Ειδικά τα τελευταία χρόνια της ζωής της έτυχε μεγάλης περιποίησης από την κόρη της Τασία που την είχε κοντά της στον Άσσο - Κορινθίας.

Θεία Σταυρούλα, θα σε θυμόμαστε πάντα. Καλό σου ταξίδι

Πάνος Χ. Ευσταθίου
Πρόεδρος Συλλόγου

ΑΝΑΚΟΙΝΩΣΕΙΣ ΤΟΥ ΣΥΛΛΟΓΟΥ ΜΑΣ

1. 7ο ΠΑΓΚΑΝΔΥΛΙΩΤΙΚΟ ΑΝΤΑΜΩΜΑ

Ο Σύλλογός μας πληροφορεί τους αγαπητούς συμπατριώτες και φίλους της Κανδύλας, Εσωτερικού και Εξωτερικού, ότι τον Αύγουστο του 2006 θα πραγματοποιηθεί το 7ο ΠΑΓΚΑΝΔΥΛΙΩΤΙΚΟ Αντάμωμα.

Όσοι διευκολύνονται ας προγραμματίσουν τις διακοπές τους για το χωριό μας, τον Αύγουστο.

Την 11-8-06 στην πλατεία του χωριού μας θα είναι το συγκρότημα του Πετρο-Λούκα Χαλκιά.

2. ΔΙΑΘΕΣΗ DVD ΤΟΥ ΧΟΡΟΥ ΤΟΥ ΣΥΛΛΟΓΟΥ ΜΑΣ

Αγαπητοί Συμπατριώτες και φίλοι του Συλλόγου, σας γνωρίζουμε ότι ο Σύλλογός μας έγραψε ολόκληρο τον ετήσιο χορό μας της 24-2-06 από το κέντρο «Εννέα όγδοα» σε διπλό DVD, το οποίο διατίθεται στο κατάστημα «ΗΧΟΚΙΝΗΣΗ του συμπατριώτη μας Κώστα Προκόπου στην Κανδύλα, στην τιμή των 20 ευρώ.

Όσοι δεν μπορούν να το προμηθευτούν από το κατάστημα ας συνεννοηθούν με τον Κώστα τηλεφωνικώς.

Τηλέφωνο - Fax «ΗΧΟΚΙΝΗΣΗΣ»: 27960 31054

Κινητό: 6973480506

Ευχαριστούμε

3. ΟΙ ΣΥΝΔΡΟΜΕΣ ΣΤΟ ΣΥΛΛΟΓΟ ΜΑΣ

Εάν σας αρέσουν «τα Κανδυλιώτικα» και νομίζετε ότι αξίζει τον κόπο να κυκλοφορούν, τότε ΘΥΜΗΘΕΙΤΕ ότι οι συνδρομές είναι τα μοναδικά μας έσοδα.

Για να συνεχίζεται λοιπόν η έκδοσή τους ΣΤΕΙΛΤΕ μας τακτικά τη συνδρομή σας.

Πληροφορίες στον ταμία του Συλλόγου κ. Νίκο Δούκα τηλεφ. 210 2125176 ή 6942690387.

Τη συνδρομή σας μπορείτε να την καταθέτετε και στον υπ' αριθμ. 101/296041-94 Λογαριασμό της Εθνικής Τράπεζας.

Στην περίπτωση αυτή όμως θα πρέπει να ενημερώνετε τηλεφωνικά τον Ταμία κ. Νίκο Δούκα ή να στέλνετε με FAX στο Σύλλογο την απόδειξη της Τράπεζας για να σας στέλνουμε εμείς την κανονική απόδειξη.

ΤΗΛ. ΚΑΙ FAX ΣΥΛΛΟΓΟΥ 210 5240271

Ευχαριστούμε

Για το Δ.Σ. του Συλλόγου

Ο Πρόεδρος
Πάνος Χ. Ευσταθίου

Η Γραμματέας
Αθηνά Γιαννιά-Οικονομοπούλου

ΠΡΟΓΡΑΜΜΑΤΙΣΘΕΝΤΑ ΕΡΓΑ ΓΙΑ ΤΟ Δ.Δ. ΚΑΝΔΗΛΑΣ

Δημοπρατήθηκαν έργα αξίας 182.000 ευρώ από πιστώσεις του Θ.Υ.Σ.Ε.Α. για αναπλάσεις και οδοποιία σε δρόμους, όπως από Βασιλείου Π''δημητρίου μέχρι Ζωοδόχο Πηγή - Δρόμος Ματθαίου - δρόμος Γεωργίου Ζιαζιά - Χουντάλα (Σωτηροπουλέικα) Πρεβεζιάνου - Γιαννακόπουλου Ηλία και άλλους δρόμους.

Οι παραπάνω αναπλάσεις και οδοποιία - ασφαλτοστρώσεις θα συνεχιστούν ακόμα με 50.000 ευρώ από πιστώσεις Σ.Α.Τ.Α.

Ακόμα θα γίνουν αντιπλημμυρικά έργα στο ξώρεμα αξίας περίπου 270.000 ευρώ.

Έγινε επέκταση του κοινοτικού φωτισμού με 50 κολώνες και θα τοποθετηθούν άλλες 15 κολώνες σε σκοτεινά σημεία.

Δημοπρατήθηκε το κληροδότημα Ξηρογιάννη - Κορδοφούντα Βασιλικής με 62.000 ευρώ για να γίνει ξενώνας των 4 δωματίων. Ανάδοχος του έργου ο συμπατριώτης μας εργολάβος κ. Κώστας Β. Οικονομόπουλος.

Στις 27-3-06 δημοπρατήθηκαν έργα για το Δημοτικό Σχολείο Κανδήλας (αλλαγή οροφής - υδρορροές - επισκευή κατεστραμμένων μαντρών, βάψιμο υπογείου, αλλαγή κουφωμάτων υπογείου σε αλουμίνια).

Τα έργα του Σχολείου θα γίνουν από κονδύλι 256.000 ευρώ.

Βαγγέλης Κ. Δρόσος
Αντιδήμαρχος και Πρόεδρος Τ.Σ. Κανδήλας

ΣΟΦΑ ΛΟΓΙΑ Επιμέλεια Φάνη Σ. Δεληγιάννη - Μπλούτα

1. Ο Θεός έθεσε την εργασία ως φρουρό της αρετής.
2. Ο Ιησούς ΧΡΙΣΤΟΣ μας έδωσε παράδειγμα αγάπης, αγιότητας, αγνότητας, αλήθειας, ανεξικακίας και απλότητας.
3. Η θεία δικαιοσύνη τα πάντα επιβλέπει και απονέμει στον καθένα ό,τι του αξίζει.
4. Οι άνθρωποι με κάποια κοινωνική αξία δεν καυχώνται ποτέ για την αξία τους.
5. Ο φθόνος είναι λύση για εκείνους που είναι ανάξιοι επιτυχιών.
6. Δεν υπάρχει μαλακότερο προσκέφαλο από την ήρεμη συνείδηση.
7. Η ειλικρίνεια είναι το πρόσωπο της ψυχής ενώ η υποκρισία η μάσκα της.
8. Η αχαριστία είναι παραλογισμός. Είναι διαστροφή, είναι χειρότερη και από την λέπρα.
9. Όταν έχετε το δίκιο με το μέρος σας, τραβάτε μπροστά και ο Θεός βοηθάει περίσσια. Μακρυγιάννης.
10. Μόνο ένας τρόπος υπάρχει να βάλεις τα παιδιά σου στο σωστό δρόμο, να τον βαδίσεις πρώτος εσύ.
11. Πειθαρχία χωρίς δημοκρατία είναι βία. Δημοκρατία χωρίς πειθαρχία είναι αναρχία.

ΑΝΑΦΟΡΑ - ΚΑΤΑΓΓΕΛΙΑ ΤΟΥ ΠΡΩΗΝ ΓΡΑΜΜΑΤΕΑ ΚΟΙΝ. ΚΑΝΔΥΛΑΣ ΓΙΑ ΔΙΑΝΟΙΞΗ ΙΔΙΩΤΙΚΟΥ ΔΡΟΜΟΥ ΕΙΣ ΒΑΡΟΣ ΚΟΙΝΟΤΙΚΗΣ ΕΚΤΑΣΗΣ

Το Δ.Σ. του Συλλόγου δημοσιεύει την αποσταλείσα σ' αυτό από τον πρώην Γραμματέα της Κοινότητας του χωριού μας κοινοποίηση αναφοράς - καταγγελίας του προς το Δήμαρχο Λεβιδίου για διάνοιξη ιδιωτικού δρόμου εις βάρος κοινοτικής έκτασης στο οικόπεδο της Αγροτολέσχης.

Ο καταγγέλλων επιθυμεί τη δημοσίευση στα «Κανδυλιώτικα» «προς ενημέρωση των κατοίκων Κανδύλας και των απανταχού Κανδυλαίων συνδρομητών της εφημερίδας».

Κανδήλα 12-1-2006

Προς

τον κ. Δήμαρχο Λεβιδίου και τους κ.κ. Δ.Σ. του

Αγαπητοί Κύριοι

Στις αρχές του 2ου εξαμήνου του παρελθόντος έτους, οι κ.κ.

1) Δήμαρχος Λεβιδίου, Αθανάσιος Καβουρινός, 2) Ευάγγελος Δρόσος Τοπ. Πρόεδρος Κοιν. Κανδήλας και 3) Χαρ. Αθ. Γιαννιάς Αντ/ρχος Λεβιδίου ενεργήσατε και προβήκατε με μηχανήματα Θεοδ. Κ. Μερκούρη κατοίκου Κανδήλας εις θέσιν επάνω βρύση, σε διάνοιξη δια διαμόρφωση ιδιωτικού δρόμου Ιωάννου Θ. Ξηρογιάννη χρησιμοποιώντας το δυτικό μέρος μαζί με την περίφραξη, οικοπέδου Κοινοτικού Αγροτολέσχης Κοιν. Κανδήλας. Οι κ.κ. Παναγιώτης Γ. Ξηρογιάννης Δ.Σ. και Γεωργία Παρ. Ξηρογιάννη καθώς και ο Ιωάννης Φ. Προκόπος, οι μεν δύο πρώτοι για λόγους συγγενίας του Ι. Ξηρογιάννη, πρώτου εξαδέλφου και θείου αντίστροφα μαζί με τον τρίτο Ι. Προκόπο, γνώστης των ανωτέρω γεγονότων, απεσιώπησαν, παρέβλεψαν και έβλαψαν (μείωσαν) Κοινοτικήν περιουσίαν Αγροτολέσχης Κοιν. Κανδήλας σε βάρος όλων των κατοίκων της. Κατά την περίοδο των εκτελουμένων εργασιών ως άνω, αιφνιδιάστηκαν οι προς δυσμάς κάτοικοι, Κων. Π. Εικοσιδέκας με τις γυναίκες τους και λοιπά μέλη αυτών διαμαρτυρόμενοι έντονα ενώπιον του ανωτέρω Δημάρχου ως προς τα συμφέροντά τους, και της Κοιν. Αγροτολέσχης. Ύστερα από τ' ανωτέρω, σας παρακαλούμε ν' αποκαταστήσετε στην προτέραν τους κατάσταση ό,τι ανωτέρω ενεργήσατε, εις βάρος κοιν. εκτάσεως Αγροτολέσχης Κανδύλας και να ερευνηθεί η νομιμότητα των ενεργειών σας της οποίας θέλω λάβω γνώση εγγράφως. Οι υπηρεσίες προς ας κοινοποιώ την παρούσα μου για υπεράσπιση των συμφερόντων της Κοινότητας Κανδύλας σε φωτοαντίγραφα, παρακαλούνται για την έρευνα νομιμότητας των ανωτέρω εργασιών υπέρ ιδιωτικού, αλλά μη κοινωφελούς έργου από το Δημ. Συμβούλιο Λεβιδίου, και με δαπάνες τις οποίες το Δ.Σ. Λεβιδίου, γνωρίζει. Ο αναφέρων τ' ανωτέρω Βασ. Φ. Προκοπιόν και της Αικατερίνης τέως Γραμματέας Κοιν. Κανδήλας Α.Δ.Τ. Τ 853618/00

Αποδέκτες της παρούσης

1) Γεν. Δ/νση περιφέρειας Πελοποννήσου Αυτ/σης και αποκ/σης, Τμ. Τοπ. Αυτ/σης Α.Βαθμού Γεωργίου Α. 17-21 22100 Τρίπολη.
2) κ. Νομάρχη Αρκαδίας Τρίπολη
3) κ. Εισαγγελά Πρ/κών Τριπόλεως
4) Εφ. Κανδυλιώτικα Νέα Αθήνα

Γιορτή Ευαγγελισμού

Με λαμπρότητα έγινε ο εορτασμός της 25ης Μαρτίου στο χωριό μας. Ήταν μια ηλιόλουστη μέρα με πολύ κόσμο από χωριό Κορινθία και Αθήνα.

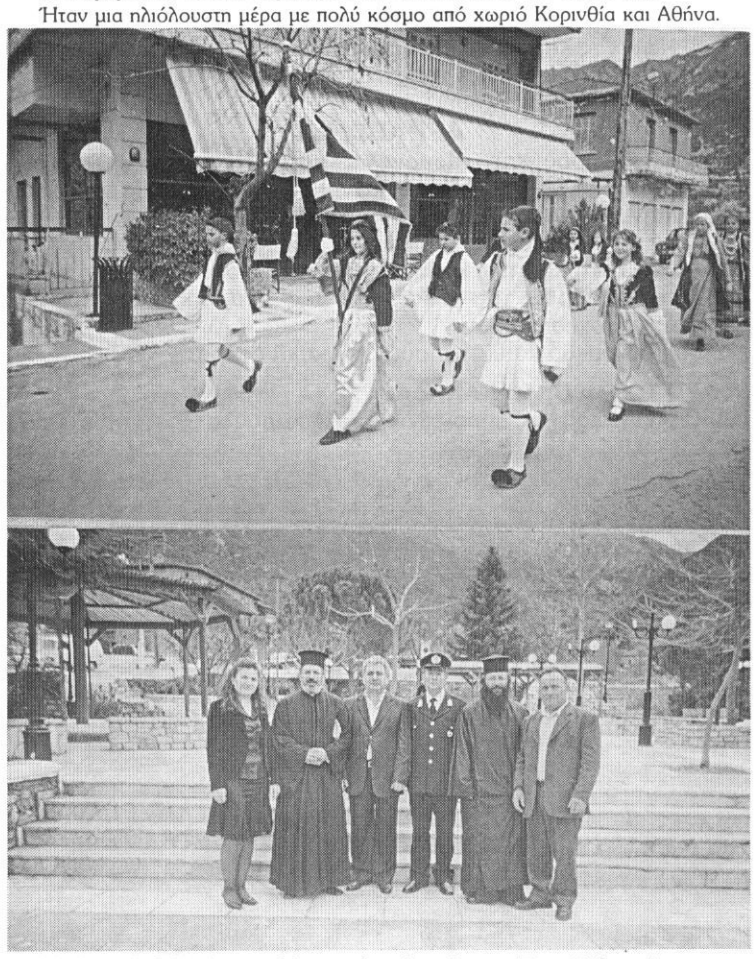

Μετά τη δοξολογία στο Μητροπολιτικό ναό των Παμ. Ταξιαρχών και την εκφώνηση του πανηγυρικού της ημέρα από τον δάσκαλο κ. Παναγιώτη Ρουμελιώτη έγινε κατάθεση στεφάνων στο Ηρώο των Πεσόντων, απαγγέλθηκαν ωραία ποιήματα από μαθητές του νηπιαγωγείου και του δημοτικού σχολείου και ακολούθησε παρέλαση.

Τέλος έγινε μικρή δεξίωση από το Τ.Σ. Κανδήλας στο κέντρο Κ. Ζαζιά.

Το Σύλλογο Κανδυλιωτών «η ΠΡΟΟΔΟΣ» εκπροσώπησε ο πρόεδρος κ. Παναγιώτης Ευσταθίου που κατέθεσε στεφάνι και μέλη του Διοικητικού Συμβουλίου. Και του χρόνου καλύτερα

ΠΡΟΣΦΟΡΕΣ ΓΙΑ ΤΗΝ ΑΠΟΠΕΡΑΤΩΣΗ - ΑΝΑΠΑΛΑΙΩΣΗ Ι. ΝΑΟΥ ΠΑΜΜ. ΤΑΞΙΑΡΧΩΝ ΚΑΝΔΥΛΑΣ

1. Ζανιά - Χουντάλα Νίκη	50 ευρώ
εις μνήμην γαμπρού της ΝΙΚΟΛΑΟΥ ΠΑΝΑΓΟΠΟΥΛΟΥ	
2. Δρόσος Φίλιππος του Μιχαήλ	30 ευρώ
3. Σωτηρόπουλος Γεώργιος του Ευαγγ.	50 ευρώ
4. Εις μνήμην Αθανασίας συζ. Δημ. Τσιλιγκίρη - Δεληγιάννη, οι ακόλουθοι:	
Οικογένεια Ιωάννου Τσιλιγκίρη - Δεληγιάννη	170 ευρώ
Σπήλιος Π. Δεληγιάννης	100 ευρώ
Τσίγκανος Βασίλης	100 ευρώ
Δεληγιάννης Γ. Δημήτριος	20 ευρώ
Οικονομόπουλος Κ. Φάνης	100 ευρώ
Κωστούρας Ι. Ιωάννης	50 ευρώ
Ζερβογιάννης Κ. Μιχάλης	50 ευρώ
Καρζή Α. Ελένη	50 ευρώ
Μπίσιας Χ. Παναγιώτης	50 ευρώ
Κωστούρας Κ. Παναγιώτης	20 ευρώ
Δεληγιάννης Χ. Μιχάλης	20 ευρώ
Κωστούρας Κ. Ιωάννης	50 ευρώ

Θερμά ευχαριστήρια από την Επιτροπή Αναπαλαίωσης Συντήρησης του Ιερού Ναού Παμ. Ταξιαρχών Κανδήλας

ΠΡΟΣΦΟΡΑ ΓΙΑ ΤΟΝ ΕΞΩΡΑΪΣΜΟ ΤΟΥ ΝΕΚΡΟΤΑΦΕΙΟΥ

Σμαραγδή Κανδαλέπα 30 ευρώ

ΑΝΑΚΟΙΝΩΣΗ ΤΗΣ ΕΠΙΤΡΟΠΗΣ ΑΝΑΠΑΛΑΙΩΣΗΣ - ΣΥΝΤΗΡΗΣΗΣ Ι. ΝΑΟΥ ΠΑΜΜ. ΤΑΞΙΑΡΧΩΝ

Παρακαλούνται όσοι έχουν τη διάθεση να προσφέρουν χρήματα για την αναπαλαίωση - συντήρηση του Ι. Ναού των Παμμ. Ταξιαρχών Κανδύλας, ή για τη μνήμη προσφιλών προσώπων τους, να τα δίνουν στην Επιτροπή αναπαλαίωσης - συντήρησης του Ιερού Ναού και όχι στην Εκκλησιαστική Επιτροπή.

Και τούτο, διότι η Επιτροπή αναπαλαίωσης έχει αναλάβει την ευθύνη αποπεράτωσης του έργου και είναι υπόλογη απέναντι των τεχνιτών που εργάστηκαν, στους οποίους οφείλει ακόμη σημαντικό ποσό χρημάτων που πρέπει να πληρώσει.

Τηλεφ. Ταμία Επιτροπής Μπάμπη Χρ. Δρόσου: 27960-31078

Ευχαριστούμε

Εκ της Επιτροπής Αναπαλαίωσης - Συντήρησης
Ι. Ναού Παμμ. Ταξιαρχών Κανδύλας

ΛΥΣΗ ΣΤΑΥΡΟΛΕΞΟΥ

ΟΡΙΖΟΝΤΙΩΣ: 1. ΞΑΜΩΝΩ - ΥΝΙ. 2. ΑΛΛΑΪΣΑΝ. 3. ΛΙΜΟΤΑΓΑΡΟ. 4. ΙΣ - ΒΕΝΕΤΙΑ. 5. (ΚΟΛΟ)ΒΟ - ΡΑΛΙΚΑ. 6. ΦΕΡΤΕ. 7. ΕΡΜΟΣ - ΣΩΝΩ. 8. (ΜΑ)ΤΙΑ - ΙΣΤΙΟΝ. 9. Ο ΣΤΡΟΦΟΣ. 10. ΣΙΕΦ - ΝΤΟΣΑ.

ΚΑΘΕΤΩΣ: 1. ΞΑΛΙ - ΦΕΤΟΣ. 2. ΑΛΙΣΒΕΡΙΣΙ. 3. Μ(Α)Λ(Ω)Μ(Α) - ΟΡΜΑΤΕ. 4. ΒΟΑΩ - ΤΟ - ΦΡ. 5. ΝΙΤΕΡΕΣΙΟ. 6. ΩΣΑΝΑ (το ορθόν: ΩΣΑΝΝΑ) - ΣΦΑ(ΚΑ). 7. ΑΓΕΛΑΣΤΟΣ. 8. ΙΝΑΤΙ - ΟΣΙΩ. 9. Ρ.Ι.Κ. - ΝΟ. 10. Ο ΑΑΡΩΝ.